erü'de Bu Ay

Aylık Bülten

Ekim 2023

BASTIĞIN YERLERİ TOPRAK DİYEREK GEÇME, TANI!

DÜŞÜN ALTINDAKİ BİNLERCE KEFENSİZ YATANI

100

TÜRKİYE CUMHURİYETİ'NİN YÜZÜNCÜ YILI

ERCİYES ÜNİVERSİTESİ 1978 Araştırma Üniversitesi

ERÜ
Erciyes Üniversitesi

ERCİYES ÜNİVERSİTESİ
Haber Bülteni
Sayı: Ekim 2023/1

Erciyes Üniversitesi Adına İmtiyaz Sahibi
Prof. Dr. Fatih ALTUN Rektör

Yayın Danışmanı
Doç. Dr. Mehmet Sena KÖSEDAĞ

Yayına Hazırlayanlar
Hasan Hüseyin BULU
Büşra AYVAZ

Tasarım
Bil. İşt. Müge YEĞEN

Kapak Tasarımı
Öğr. Gör. Dr. Onur TOPRAK

Fotoğraf
Emre AKBULUT
Ahmet Tayyip ÖZTAŞ

Web Uygulama
Kerim MALKOÇ
Mustafa BOYRAZ

İletişim
Basın Yayın ve Halkla İlişkiler Müdürlüğü
0 352 207 66 66 / 10090
basinyayin@erciyes.edu.tr
www.erciyes.edu.tr

İÇİNDEKİLER

04 Rektörden
06 1. Yıl Değerlendirme Toplantısı
14 Cumhuriyet'in 100. Yıl Etkinlikleri
18 ERÜ Mağaza Açıldı
20 Üniversitemizde Yeni Eğitim - Öğretim Yılı Başladı
24 Evim Kampüs'23 Etkinlikleri
26 TEKNOFEST'23
28 Üniversitemizin URAP Başarısı
32 Prof. Dr. Aykut Özdarendeli ile ERAGEM ve KKKA Üzerine...
34 Üniversitemize Bir Laboratuvar Daha
40 Kadriye San Çocuk Eğitim Merkezi Açılıyor
42 "Kayseri Kariyer Projesi İş Birliği Ek Protokolü" İmzalandı

İÇİNDEKİLER

46 4 Üniversite ERÜ'de Buluştu

50 Ünlü Spiker Nazlı Çelik ERÜ'de Açılış Dersi Verdi

52 Prof. Dr. İsmail Hakkı Aydın ERÜ'de Öğrencilerle Söyleşi Yaptı

56 Bozkırın Ortasında Bir Sanat Hazinesi

58 Son Ustalardan Son Dokunuş

64 Üniversitemizden Sağlık Haberleri

72 Akademik Başarılar

75 Ziyaretler

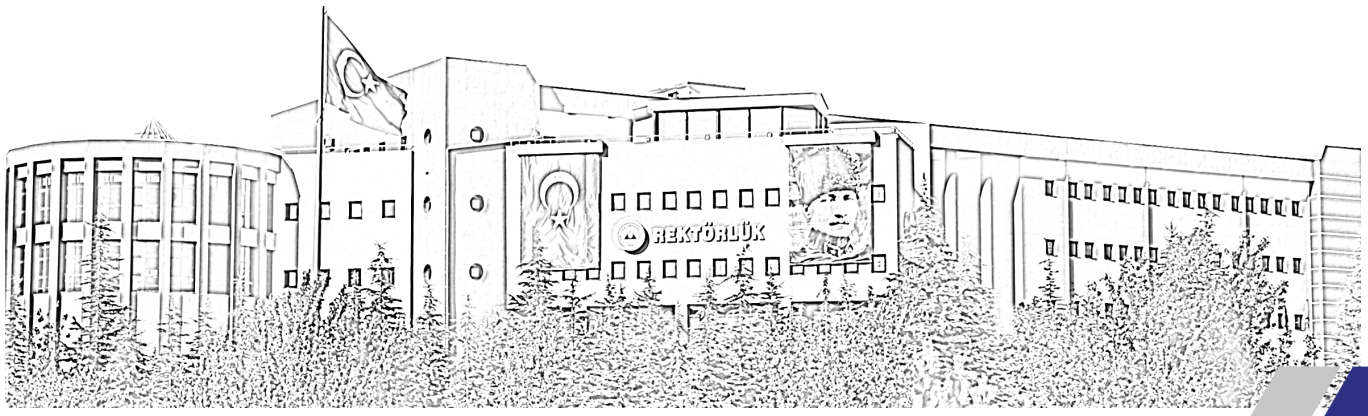

Rektörden

Prof. Dr. Fatih ALTUN
Rektör

Kıymetli Erciyes Üniversitesi Ailemiz,

Sizlerle 2022 yılının Eylül ayında başlayan yolculuğumuz; güven ve sorumlulukla, 1 yılı geride bırakarak, ilk günkü azmimiz, şevk ve heyecanımızla devam ediyor. Köklü geçmişe sahip güçlü Üniversitemizde, nitelikli öğrenme ortamları oluşturmak için yoğun bir çaba içerisine girdik. Bu kapsamda görev sürecimiz boyunca Erciyes Üniversitemize yakışır işler yapmaya gayret ettik. Gayretlerimizin kısa zamanda sonuç verdiğini görmek ise bizim en büyük mutluluk kaynağımız oldu.

Üniversitemizin varlık sebebi ve umudumuz olan, her biri bizim için ayrı ayrı değerli sevgili öğrencilerimize 2023-2024 eğitim öğretim döneminde bizi tercih ettikleri için hem teşekkür ediyor, hem de hoş geldiniz diyorum.

Geçtiğimiz bir yıla baktığımızda hizmet anlamında dolu dolu bir dönem geçirdiğimizi söyleyebilirim.

Türkiye'nin önde gelen Araştırma Üniversitesi olarak, her zaman en iyisi istedik ve bu kapsamda çok önemli mesafeler katettik.

"Nerede bir Ar-Ge varsa biz oradayız" dedik ve bu doğrultuda faaliyetlerimizi artırarak sürdürdük.

Kurulduğu günden beri başarılı bir şekilde çalışmalarını yürüterek Türkiye'de ilk beşi zorlayan Teknoparkımızın etkin çalışmalarını sürdürebilmesi amacıyla ihtiyaç haline gelen yeni bir Tekno Geliştirme Bölgesi için adım attık ve TGB 2'nin inşaatına başladık.

Kayseri'nin önde gelen firmalarıyla Ar-Ge Park'ta buluştuk. Bununla da yetinmedik, Kayseri'nin bir Ar-Ge üssü olması için ASPİLSAN ve TUSAŞ ile ortak çalışmalar yürüttük. Öyle ki, Ar-Ge Park'ta ikinci binaya doğru ilerliyoruz.

Öğrencilerimizin rehberlik hizmetlerini hızlandıracak Öğrenci Dekanlığı'nı, çalışmalarımızda bize çok ciddi ivme kazandıracak Araştırma Dekanlığı'nı kurduk.

Ulusal boyuttaki anlaşmaların yanı sıra uluslararası boyutta da çok sayıda üniversiteyle iş birliği yaptık.

Öğrencilerimizin çok daha nitelikli ortamlarda eğitimlerini sürdürmelerine ve aynı zamanda ileri düzeyde araştırmaların yapılabilmesine imkân tanımak adına öğrenci bilgisayar laboratuvarlarımızı yeniledik.

Araştırma Üniversitesi olarak üzerinde hassasiyetle durduğumuz en önemli konu Üniversite Hastanemiz olmuştur. Üniversitemiz Tıp Fakültesi Hastaneleri'nde acil binasının inşası hızla devam etmektedir. Bu kapsamda hastanemizin bölgenin önemli bir ihtiyacını karşılayacağını düşünüyoruz. Yine, bin 500 yataklı yeni bir hastane binası projemizin olduğunu belirtmek isterim. Diş Hastanemizin inşası ise nerdeyse tamamlanmak üzere.

Üniversitemizin kurumsal kimliğini zenginleştirmek ve aidiyet duygusunu geliştirmek adına 'ERÜ Mağaza'mızı hizmetimize açtık. Yeni kreş binamız ise teslim aşamasında.

Tüm bunların yanında öğrencilerimizin sosyalleşme ihtiyaçlarına cevap verecek peyzaj düzenlemeleri, aktif yeşil alan uygulamaları ile öğrencilerimize yeni alanlar oluşturuyoruz.

Üniversitemizin bu üstün başarıları, şüphesiz ki büyük emek ve çabalar sonucunda elde edilmiştir ve bu başarıları daha yükseğe, zirveye taşımak her zaman öncelikli hedefimiz olmuştur.

Yeni eğitim – öğretim yılının başlaması ve öğrencilerimizin Üniversitemize gelmesiyle kampüsümüzde bir bayram havası olduğunu söyleyebilirim. Üniversitemize yeni kayıt yaptırarak şehrimize gelen öğrencileri, Kayseri Şehirlerarası Otobüs Terminali'nde Üniversitemiz personelleri ile karşıladık, onların yüzünde bir parça tebessüm oluşturabildiysek ne mutlu bize.

Geleceğe yönelik hedeflere yürümemizde hep özveriyle çalışarak öğrenci odaklı işler yapmaya özen gösterdik. Öyle ki bu dönemde ödüllerimize ödül, başarılarımıza başarı ekledik.

TEKNOFEST 2023'te yerimizi aldık, birbirinden kıymetli ödüllerimizi Üniversitemize kazandırarak şehrimize döndük. 'Öğrenci Turları'yla üniversitemizi, 'Kültür Turları'yla Kayseri'yi gezdik.

Birbirinden önemli isimleri Üniversitemizde ağırladık. Başarılı haber spikeri Nazlı Çelik'i konuk ettiğimiz 'Türkiye'de İletişim ve Medya Etiği Açılış Dersi' ile öğrencilerimizin hayatında yeni pencereler aralamaya çalıştık.

Prof. Dr. İsmail Hakkı Aydın Hocamızın bilime ve insanlığa adanmış hayatına tanıklık ederek, hayatın anlamına dair bazı temel sorulara cevaplar aradık.

Ve elbette, ilmek ilmek dokuyarak oluşturduğumuz "ERÜ'de Bu Ay" isimli gazetemizin heyecanını sizlerle paylaşmak istiyoruz. Bu bağlamda Üniversitemizin kurumsal kimliğini her geçen gün daha ileriye taşımak için fedakârca çalışan tüm Erciyes Üniversitesi ailesi çalışma arkadaşlarıma teşekkür ediyor ve son olarak sizlerle buluşmanın mutluluğundan kaynaklanan bu heyecana ortak olan pek kıymetli okuyucularımıza teşekkür ediyor, hepinizi saygıyla selamlıyor, yeni akademik yılımızın sağlıklı ve başarılı geçmesini diliyorum.

Rektörümüz Prof. Dr. Fatih ALTUN'un "29 Ekim Cumhuriyet Bayramı" Mesajı

29 Ekim 1923'te Türkiye Büyük Millet Meclisi tarafından yapılan Anayasa değişikliği ile bu yıl büyük onur ve şerefle 100. Yıldönümünü kutladığımız Cumhuriyet ilan edildi. Bundan 100 yıl önce Gazi Mustafa Kemal Atatürk önderliğinde aziz Türk Milleti'nin dillere destan kahramanlık destanı ve büyük fedakârlık ile kurulduğu Cumhuriyet'in heyecanını ilk günkü gibi yaşamaktayız. 'Efendiler yarın Cumhuriyet'i ilan edeceğiz' sözleri ile Cumhuriyet'in ilanını müjdeleyen Gazi Mustafa Kemal Atatürk, bugün ülkemizde özgür ve bağımsız bir şekilde yaşamamızın temelini atmıştır.

Cumhuriyetin ilan edilişi şanlı tarihi boyunca tüm imkansızlıklara rağmen kenetlenerek eşsiz bir mücadele örneği gösteren Aziz Türk Milleti'nin, verdiği başarı hikâyesini taçlandırdığı gün olmuştur. Cumhuriyetimiz, varoluşundan bugüne kadar hür ve bağımsız yaşayan Türk Milleti'nin hiçbir zaman baskılara boyun eğmeyeceğinin ve hürriyetinden asla ödün vermeyeceğinin en önemli göstergesidir.

Gazi Mustafa Kemal Atatürk'ün 'En Büyük Eserim' dediği Cumhuriyet geleceğimizin teminatı olan gençlerimize emanettir.

Türkiye Yüzyılında Cumhuriyetimizin 100'üncü yılını kutladığımız bu günlerde kurtuluş mücadelemizin köklü hatırasını ilelebet yaşatmak için Erciyes Üniversitesi olarak var gücümüz ile bizler çalışmaya devam edeceğiz. Aziz Türk Milleti'ni bölmek, parçalamak isteyenler ve ülkemiz üzerinde oyun oynamak isteyenler şunu unutmamalıdırlar; dün olduğu gibi bugünde başaramayacaklardır.

Bu duygu ve düşünceler ile Cumhuriyetimizin 100. yıl dönümünde Gazi Mustafa Kemal Atatürk başta olmak üzere; tüm silah arkadaşlarını ve vatanımız için canını feda eden aziz şehitlerimiz ile gazilerimizi saygı, minnet ve şükranla anıyorum. Cumhuriyet Bayramımız kutlu olsun.

Prof. Dr. Fatih ALTUN
Rektör

Çaylarınız hazır mı?

Okuyucularımızla ilk buluşma!

Erciyes Üniversitesi'nin Gazetesi "ERÜ'de Bu Ay"ın İlk Sayısı Çıktı

Bu Üniversitemizin ne ilk, ne de son gazetesi aslında… Pandemi süreci, deprem ve sel felaketi gibi olumsuz etkenler nedeniyle bültenlerimize kısa bir süre ara vermiş olsak da şimdi kaldığımız yerden, yeniden, ancak ilk günkü heyecanımızla siz değerli okuyucularımızla buluşmaya hazırız.

Tüm hızımızla ve çabamızla Üniversitemizin nabzını tutmaya, Üniversitemizin sesi olmaya devam edeceğiz.

Çevreye duyarlı bir üniversite olarak, dijital dönüşümün öneminin farkındalığıyla hem ağaçlarımızı korumak hem de kâğıt israfının önüne geçmek için bundan böyle sizlerle dijital platformda, E-Bülten'de buluşacağız.

Gazetemizde, Üniversitemizin aylık yapılan çalışmalarını, faaliyet ve etkinliklerini sizlerle buluşturacağız. Üniversitemiz çalışmaları ve başarılarından etkinliklere, haberlerden röportajlara kadar, çok sayıda faaliyete gazetemizde yer vereceğiz.

Gazetemizin amacı "yalnızca bilgi vermek" ile sınırlı değil… Üniversitemizde bir ay boyunca yapılan faaliyetleri daha da yakından keşfetmek isteyenler için, bilgiyi siz değerli okuyucularımıza; etkinlikler içerisinde yolculuğa çıkarmak, okurken aynı zamanda "anı yaşatmak" suretiyle ulaştıracağız.

Bunu yaparken de yalnızca Üniversitemiz akademik ve idari personeli ile öğrencilerine değil, şehrimiz Kayseri'ye ve tüm Türkiye'ye hitap ediyor olduğumuzun farkında olacağız.

Sıcacık çayınızı elinize alıp arkanıza yaslandıysanız, eğer hazırsanız biz başlıyoruz. Çaylarınızı yudumlarken siz kıymetli okuyucularımızı gazetemizin ilk sayısını okumaya, heyecanımızı paylaşmaya davet ediyoruz. Bizler sizi çok özledik, peki ya sizler?

Cumhuriyet 100 yaşında!

Erciyes Üniversitesi'nin dört bir yanında Cumhuriyet coşkusu yaşandı

Cumhuriyet'in ilanının üzerinden tam 100 yıl geçti. Erciyes Üniversitesi olarak Cumhuriyetimizin 100. yaşına ulaşmasının gururunu ve sevincini yaşıyoruz.

Tüm yurtta olduğu gibi Erciyes Üniversitesi'nde de 29 Ekim Cumhuriyet Bayramı bir dizi etkinlikle kutlandı. "Cumhuriyet'in 100. Yıl Etkinlikleri" çerçevesinde Üniversitemiz; düzenlenen

konferanslar, seminerler, sergiler ve konserler ile 100 yaşına giren asırlık çınarın şanına yakışır programlara ev sahipliği yaptı.

Emek, Özveri ve Başarı ile 1 Yıl...

Rektör Prof. Dr. Fatih Altun, Göreve Gelişinin 1. Yılını Değerlendirdi

Üniversitemiz Rektörü Prof. Dr. Fatih Altun, görev süresinde 1 yılı geride bıraktı. Göreve gelişinin birinci yılını Botanik Alakart'ta düzenlediği basın toplantısında değerlendiren Prof. Dr. Altun, 1 yıllık süreçte ortaya konulan faaliyetleri katılımcılara aktardı.

Erciyes Üniversitesi Rektörü Prof. Dr. Fatih Altun göreve gelişinin '1. Yıl Değerlendirme Toplantısı'nda basın mensuplarıyla bir araya geldi.

"Bu başarıyı hep birlikte paylaşmamız gerekiyor"

Erciyes Üniversitesi'nin kurumsal kimliğe sahip olması için gayret içerisindeyiz. Bu tek başına yapılan bir faaliyet değil. Üniversite içerisindeki akademik personelin, yönetim olarak yönetim kurulu üyelerinin, senato üyelerinin hep birlikte enerjisini ortaya koyması ve bunun dışında da özellikle şehrimizin protokolü ve saygıdeğer basın mensupları ile birlikte hareket etmemiz ile ortaya çıkan toplam bir sinerjinin sonucudur. Dolasıyla ortada bir başarı olacaksa, bu başarıyı hep birlikte paylaşmamız gerekiyor. Özellikle işbirlikleri, protokol çalışmaları ve bunların devamını getirme anlamında bir çalışma temposu içerisinde bulunduk.

Başta üst paydaşlarımızla beraber olmak için ortak protokol dışında, ortak projelerde neler yapabileceğimiz anlamında mesai harcamaya gayret ettik. Önde gelen araştırma üniversitelerini örnek almaya gayret ederek, onların doğru yaptıklarını değerlendirme sürecine girdik. Ulusal Proje boyutlarında bize her zaman destek veren çok değerli kurumumuz TÜBİTAK ile yapılan çalışmalarda birlikte hareket etme süreçlerini geçirdik. Özellikle şehrimizin sivil toplum kuruluşlarıyla sonrasında da kurumlarımızla yine iş birliklerimizi yapmak suretiyle bu iş birliklerini yaygınlaştırmaya, bu süreçleri daha geniş bir alanda ortaya koymaya gayret ediyoruz.

"Türkiye'deki 8 üniversite arasında olmaktan mutluyuz"

Üniversitemizin sahip olduğu marka değerini artırmak için özellikle son dönemde ortaya konulan dijitalleşme yönündeki süreçlerde Türkiye'deki 8 üniversite arasında olmak bizi ayrıca mutlu etmiştir. Bu süreçlerde yapılan çalışmalarda ülkemizin bu manada dijitalleşmesi için de etkin olarak faaliyet içerisinde olduğumuzu ifade etmek istiyorum.

"Tayyare fabrikasından gelen kurumsal hafızanın ayağa kalkması için üzerimize düşeni yapmak istiyoruz"

Tabii bu süreçlerde Kayserimizin tayyare fabrikasından gelen kurumsal bir hafızaya sahibiz. Bu hafızanın ayağa kalkmasında Erciyes Üniversitesi olarak üzerimize düşen her ne ise yapmak istiyoruz.

"Erciyes Üniversitesi'nin TOMTAŞ yapılanmasında olması bizi memnun etmiştir"

Özellikle Erciyes Üniversitesi Teknopark olarak TOMTAŞ yapılanmasında olmamız da aslında bunun bir göstergesidir. Bu süreçte üniversite olarak Ar-Ge boyutunda orada oluşturulacak ekosisteme dahil olmamız, akademik ve bilimsel yönüyle katkı sağlamak için çok küçük bir hisseyle de olsa sistem içerisinde yer almamız bizi ziyadesiyle memnun etmiştir.

"Şehrimizdeki üniversitelerimizi ayırmıyoruz"

Şehrimizin önde gelen firmalarıyla da birlikteyiz. Türkiye'de alanında çalışma yapan üst düzey firmalarla da hep bir araya gelme gayreti ile çalışıyoruz. Şehrimizdeki üniversitelerimizi de ayırmıyoruz. Üniversitelerimizle belli periyotlarda bir araya gelerek yapılan faaliyetleri birbirimizle paylaşıyoruz.

Bunun sonucunda bizler de onlar da herhangi bir hata yapmadan çalışma süreçleri içerisinde güzel bir işbirliği, güzel bir enerji ortaya koyarak çalışmalarımızı sürdürüyoruz.

"Çalışanlarımızın özlük haklarını önemsiyoruz"

Özellikle çalışanlarımızın hakları noktasında kamu çerçeve protokolünde de gerekli olan ödemelerle ilgili gayretlerimiz her zaman üst düzey devam etmektedir. Ancak biz bunları üniversite olarak yapıyor değiliz.

Cumhurbaşkanlığımızın bu konudaki destekleri, almış oldukları karar çerçevesinde zaten biz burada yapılmış olan süreçlerdeki ödeme takvimine uygun olarak çalışanlarımızı bu manada memnun ediyor, belirli periyotlarda sendikalarımızla bir araya gelmek sureti ile onların özlük hakları ile ilgili konuşuyor, o özlük haklarını koruma anlamında da sürekli bilgi alışverişi içerisinde oluyoruz.

"Fakülte eşleşmelerine önem veriyoruz"

Fakülte bazında da işbirliklerine devam ediyoruz. Sadece üniversite-üniversite eşleşmesi değil, fakültelerimizin eşleşmelerine de önem veriyoruz. Örneğin Üniversitemiz Mimarlık Fakültesi'nin, Tekirdağ Üniversitesi Mimarlık Fakültesi ile yaptığı iş birlikler yakın zamanda Uludağ Üniversitesi ile Harran Üniversitesi ile yapacağı iş birlikler söz konusu. Bütün fakültelerimizi de bu manada teşvik ediyoruz ve bu tür faaliyetleri artırma noktasında çalışmalarımıza devam ediyoruz.

"ASPİLSAN'ın pil ve batarya sanayiinde ortaya koymuş olduğu çalışmalara bilimsel yönüyle katkı sağlamaya çalışıyoruz"

Son dönemde Sanayi ve Teknoloji Bakanlığımızın ortaya koymuş olduğu 'Sektör Kampüste' Projesi'nde biz ASPİLSAN ile eşleştirilmiş bir üniversiteyiz. ASPİLSAN'ın yaptığı çalışmalarda üniversite olarak özellikle Ar-Ge anlamında neler yapabileceğimizi görebilmek için zaman zaman bir araya gelmek sureti ile işbirlikleri içerisinde oluyoruz. Özellikle odak çalışma gruplarını davet ediyorum, onlarla birlikte toplantılar yapıyoruz. Bu toplantıların amacı ASPİLSAN'ın pil ve batarya sanayiinde ortaya koymuş olduğu çalışmalara canı gönülden destek vermek. Özellikle bilimsel yönüyle de çalışmalara değerli katkılar sağlamaya çalışıyoruz ve bu süreçte de devam eden çok etkin projelerimiz var. Biz bunlarla

beraber daha güçlü hareket etme gayreti içerisinde oluyoruz.

"Ar-Ge varsa biz de varız"

Erciyes Üniversitesi'nin TÜBİTAK ile yapmış olduğu iş birlikleri de söz konusu… Erciyes Üniversitesi olarak 'Nerede bir Ar-Ge, bir proje varsa biz oralarda varız' diyoruz. Bu doğrultuda da faaliyetlerimizi, çalışmalarımızı artırarak sürdürüyoruz. Sadece ulusal boyutta değil, uluslararası boyutta da birçok üniversite ile iş birliği halindeyiz. Makedonya'dan Kazakistan'a, Ürdün'den Endonezya'daki üniversitelere kadar bu işbirliklerimiz devam ediyor. Uluslararası öğrenci hareketliliği kapsamında Üniversitemiz şu an yaklaşık 3 bin 200 öğrenciye ev sahipliği yapmakta. Ülke sayısı da 107 farklı ülke olarak paylaşılmış durumdadır. Dolayısıyla biz bu süreçleri biraz daha artırmak istiyoruz. Çünkü uluslararası boyutta öğrencilerin olması hem bizlere, hem Üniversitemize, hem de Ülkemize katkı sağlamakta. Bunun dışında öğrencilere sosyal ve kültürel yönden bilgi vererek Türkiye'ye aşinalıklarını geliştirmekteyiz. Bu süreçte de onların Türkiye sevdalısı olmaları yönünde gayret etmekteyiz. Ben bunun ilerleyen dönemde çok değerli ve yararlı olacağını düşünüyorum. Tabii bu çalışmaları yaparken de bunları kayıt altına alıyoruz. Protokoller olarak devam ediyoruz ve bu çerçevede faaliyetlerimizi sürdürüyoruz.

"Hayırseverlerimiz bugüne kadar Üniversitemize 103 milyon dolarlık bina katkısı sağladı"

Hayırseverlerimizi hiçbir zaman dışarıda tutmuyoruz. Onların faaliyetleri, onların destekleri bizim için çok önemli. Hayırseverlerimiz bugüne kadar Üniversitemize o dönemin döviz kuruna çevrildiğinde 103 milyon dolar bina olarak katkı sağlamıştır. Ancak bunlar durmuyor, devam ediyor. Devam etmesi için de gayretlerimiz en üst düzeyde. Görüşmeler de devam etmektedir. Hatta biz bununla ilgili Üniversitemizde bir hayırseverler zirvesi yapmak istiyoruz. Bugüne kadar yapmış oldukları ve bundan sonra yapacakları katkılardan dolayı hayırseverlerimize teşekkürü bizim en büyük borcumuz olarak görüyoruz. Sayın Mustafa Çıkrıkçıoğlu, Ziraat Fakültesi laboratuvarları için yaklaşık 50 milyon TL değerinde bina yapımını üstlendi. Tıp Fakültesi'nde ilave laboratuvar ve derslikler için yaklaşık 120-130 milyon Türk Lirası değerinde yine hayırseverlerimizin ortaya koymuş olduğu destek söz konusu… Çevre Şehircilik ve İklim Değişikliği Bakanımız Sayın Mehmet Özhaseki'nin katılımı da bizim için çok kıymetli. Çünkü Bakanımızın bu süreçte Üniversitemize destek vermesi açıkçası bizi daha güçlü kılmaktadır. Bu noktada Süleyman Çetinsaya ve değerli hayırsever arkadaşlarına da teşekkür etmek istiyorum. Bu proje için de çalışmalar devam etmektedir. Hayırseverlerimiz fiziki olarak gerek cihaz, gerek fiziki alan anlamında hastanemizde de iyileştirmeler yapmakta. Bu katkılarını da her zaman kayda değer olarak gördüğümüzü ifade ediyoruz.

"Türkiye'de ilk beşi zorluyor"

Teknoparkımız kurulduğu günden itibaren çok etkin çalışmalar yürüten ve Türkiye'de ilk beşi zorlayan bir Teknopark'tır. Dolayısıyla Teknoparkımızın bu faaliyetleri ve oradaki ofis yapılanmalarına baktığımız zaman artık Tekno Geliştirme Bölgesi 1'in (TGB) yetmediğini görüyoruz. Bu doğrultuda gerekli çalışmaları yaparak Teknopark olarak, yeni bir TGB 2 bölgesi için adım atıyoruz.

"Tekno Geliştirme Bölgesi 2'nin inşaatına başlandı"

Yaklaşık 125 milyon TL değerinde ihale süreci tamamlandı ve kampüs içerisinde Tekno Geliştirme Bölgesi 2'nin inşaatına başlandı. Çok kısa sürede temel hazır duruma getirildi ve inşaat hızlı bir şekilde devam etmekte. Burada yeşil bir proje oluşturduk. Yağmur suyunun sulamada kullanılacağı, güneş enerjisinin elektriğe dönüşerek kendi elektriğini üreteceği bir proje. Sanayi ve Teknoloji Bakanlığı'nın da desteğiyle TGB 2'nin ayağa kalkması için gerekli gayreti gösteriyoruz. Bundan sonraki süreçlerde savunma sanayiinde yapılan çalışmaların artık Anadolu'ya doğru yayılacağı kaçınılmaz bir gerçektir ve ben Kayseri'nin bu noktada önemli bir lokomotif göreve sahip olduğunu düşünüyorum. Erciyes Üniversitesi olarak biz de üzerimize düşen ne ise fazlasıyla yapıyoruz demiyorum yapmak zorundayız çünkü.

"Ar-Ge Park, üniversite hocalarının sanayi ile üniversitede buluşmasıdır"

Ar-Ge Park üniversite hocalarının sanayi ile üniversitede buluşmasıdır. Dolayısıyla bu yönüyle Teknopark'tan ayrılmaktadır. Özellikle Ar-Ge Park'ta oluşturduğumuz laboratuvarların dizaynları ve tefrişatları firmalarımız tarafından gerçekleştiril-

mekte. Onun için burada yapılan projeler aslında sanayideki firmamızın kendi bünyesindeki laboratuvarın üniversitede teşkil edilmiş halidir. Hocalarımızla bir eşleştirme ile proje çalışmalarına başlanıyor ve biz bu firmalarla hocalarımızdan yıllık faaliyet raporları alıyoruz. Eğer faaliyetler istediğimiz seviyede değil ise onlardan öz değerlendirme raporu yazmalarını istiyoruz ve bunu yaparken de süreçte bizim sağlayacağımız katkılar varsa onları takip ediyoruz. Biz Kayseri'deki bu manada önde gelen firmamızla Ar-Ge Park'ta buluştuk. Bununla da yetinmedik. Kayseri dışındaki yakın illerde gerçekten bu manada üst düzey Ar-Ge içeren firmalar varsa onlarla da görüşmeye başladık.

Çünkü Üniversitemizin bir Ar-Ge üssü olması bence bundan sonraki süreçlerde buna bağlı olarak gelişecektir. Burada yine ASPİLSAN, onun dışında TUSAŞ olarak da yer alındığını ve bunun çok kıymetli olduğunu da ifade etmek istiyorum. Üniversitemizin araştırma merkezi ve laboratuvarların açılışları kısa sürede kendini şu noktaya getirdi, yetmeme yönüne gidiliyor.

Dolayısıyla Ar-Ge Park'ta ikinci binaya doğru hazırlıklarımıza devam ediyoruz. Ar-Ge Park için hayırseverlerimizle görüşmelerimiz en üst düzeyde. Ben oradan da çok değerli sonuçlar alacağımızı ve çok kısa sürede bunun da hayata geçirilerek Üniversitemize çok büyük katkı sağlayacağını düşünüyorum.

"Diş Hastanesi'nin 31 Aralık itibari ile bitmiş olacağını düşünüyoruz"

Üniversitemizin altyapısı konusunda çok ciddi gayretler içerisindeyiz. Özellikle Diş Hastanesi'nin sürecini maliyetleri daha da azaltmak için toparlamak istiyoruz. Şu an gelinen noktada eğer programda bir aksilik olmaz ise Hastanemizin büyük olasılıkla 31 Aralık tarihi itibari ile bitmiş olacağını ve hazır hale gelmesi için ufak tefek detayların kalacağını düşünüyoruz.

"Acilimiz kısa sürede hizmete başlayacak"

Bununla birlikte özellikle şehrimizde acil hizmeti olarak Erciyes Üniversitesi Tıp Fakültesi Hastaneleri'nin olmazsa olmaz olduğunu biz her zaman kabul ediyoruz.

Evet, şehrimizde nüfusumuz yoğun, şehir hastanemiz güzel hizmetler veriyor ancak üniversitenin hizmetleri de kesinlikle yabana atılacak hizmetler değil ve biz bunları da iyileştirmek için bir çaba içerisindeyiz.

Bunları yaparken de öncelikle acilimizin kısa sürede hizmete başlayacağını ifade etmek istiyorum.

Yine Cumhurbaşkanlığı tarafından verilen desteklerle bunları yapıyoruz, genel bütçeden bunları karşılıyoruz ve burada bizlere üst düzey destek verildiğini de ifade etmek istiyorum.

"Yeni kreş binamız teslim aşamasında"

Son dönemde yeni kreş binamız bitti, teslim aşamasına geldi. Burada San Ailesine tekrar teşekkür ediyorum. Müsait bir takvimde kreşimizin hizmete girecek olmasının dışında güzel bir açılış programı da gerçekleştirmiş olacağız.

Ayrıca yine San Ailesi tarafından yaptırılan Adalet Meslek Yüksekokulu binamız da hizmet vermeye devam etmekte. Burada da açılış anlamında bir program hazırlığı içerisinde olduğumuzu açıklamak istiyorum.

"Nizamiye girişinde çalışmalar sürüyor"

İlahiyat Fakültesi nizamiye girişinde çalışmalar yoğun bir şekilde devam ediyor. Belediyemizin desteğiyle üniversite çıkışındaki konvoyun engellenmesi için orada bir cep oluşturuluyor. Çalışmayla, ana yola mesafesi 50 metre altında kaldığı için Talas'tan gelen trafik anlamında önemli bir sıkışmaya sebebiyet veren nizamiye girişi yenilenmiş olacak.

Biz yaklaşık 140-150 metre civarı içeride böyle bir yapıyı oluşturarak orada oluşacak konvoyu engellemiş olacağımızı düşünüyoruz. Şu aşamada söz konusu projenin ihalesi yapıldı, çalışmaları da devam ediyor.

"Üniversitemizin atık depolama alanını temizliyoruz"

Üniversitemizin atık depolama alanını Sayın Rektör Yardımcımız Oktay Özkan hocamızın gayretleri ile çok ciddi bir temizliğe tabi tutuyoruz. Çünkü Talas Bölgesi'nden çok rahat izlenen bir noktadır burası. Şu anda orada iyileştirme çalışmaları yapılmaktadır. Güzel bir asfaltlama çalışması da yapılacak ve bundan sonraki süreçlerde ayrı ayrı başlıklara ayrılmak suretiyle istiflenen atıkların burada depolanmaları söz konusu olacak. Ben bunun da yönetmeliklere uygun olarak ilerlediğini açıklamak istiyorum.

"ERÜ mağaza açıldı"

Üniversitemizin aidiyet duygusunu geliştirmek, kurumsal kimliğini zenginleştirmek için bir mağaza seviyesinde, 'store' olarak da ifade edilen tamamıyla Üniversitemizin ürünlerinin satıldığı yeni mağazamızı da hizmete açtık.

Amacımız burada herhangi bir kar amacı gütmeksizin, Üniversitemizin tanıtımı amacıyla kendi logomuzla basılmış olan ürünleri öğrencilerimizle, akademisyenlerimizle, ziyaretçilerimizle buluşturmak. Üniversitemizin kurumsal kimliğini zenginleştirmek için hayalimiz olan, düşüncemiz olan bu süreci de tamamlamış olduk.

"Yeni hastane projemizle ilgili fizibilite çalışmaları tamamlandı"

Yeni hastane projemizle ilgili şu anda fizibilite çalışmaları tamamlandı. Burada yine Çevre, Şehircilik ve İklim Değişikliği Bakanı Sayın Mehmet Özhaseki'nin çok büyük katkıları, destekleri var. Biz bunun-

la ilgili Tıp Fakültemizle birlikte çalışarak uygun bir şekilde çok farklı proje tipleri ortaya koymaya çalıştık ancak bunların detaylarını yine proje aşaması devam ederken Tıp Fakültesi hocalarımızla ilgili bölümlerle bir araya gelmek sureti ile zenginleştireceğiz. Hastanemiz 50 yıldır çok ciddi hizmetler veren bir hastanedir. Bundan sonraki 50 yıla hizmet verecek bir projeyi hayata geçirmek istiyoruz. Bu konuda yerimiz de belli. Yine sağlık kampüsü içerisinde kalacağız. Ben bu projenin hayata geçecek olmasının başta Tıp Fakültesi Hastanemize ve Erciyes Üniversitemize, daha da önemlisi şehrimize ve bölgemize çok değerli bir yatırım ve katkı olduğunu düşünüyorum. Şu anki yatırımın maliyeti 7 milyar Türk Lirası yani 300 milyon dolar... Bunun Devletimiz tarafından desteklenecek olması sadece bizi değil, şehrimizi de gururlandıracağını, heyecanlandıracağını düşünüyorum.

Öğrenci Dekanlığı ile Araştırma Dekanlığı kuruldu

Öğrenci dekanlığı kurduk göreve geldikten sonra. Öğrenci dekanlığı benim hayalimde olan, öğrencinin süreçlerini rahatlatmak için ortaya koymuş olduğum koordinatörlüğün aslında YÖK nezdindeki dekanlığın değil, üniversite içerisinde tanımlanmış olan bir kimliktir ve burada öğrencilerle birebir görüşerek onların işlevlerini, süreçlerini ve onların rehberlik hizmetlerini hızlandırmaya çalışıyoruz. Bu çok kıymetli. Çünkü siz öğrencilere bunu yaptığınız zaman daha üst düzey araştırmalara ve çalışmalara yönelmiş oluyorlar. Bir diğeri ise Araştırma Dekanlığı. Şu anda üst düzey katkılar sağlamakta. Direkt rektöre bağlı olarak faaliyet gösteren bu dekanlıklar, çalışmalarımızda bizim çok ciddi ivme kazanmamıza katkı sağlamaktadır.

Ve aşı…

Aşı Geliştirme Merkezimiz için öncelikle Türkiye Sağlık Enstitüleri Başkanlığı (TÜSEB) ile çok ciddi diyalog içerisinde ilerliyoruz. Burada ne yapılıyorsa TÜSEB'in bilgisi dahilinde hareket ediyoruz. Çünkü laboratuvarların daha sonraki akreditasyon süreçlerinde problem yaşamaması için bizim açımızdan çok kıymetlidir. Burada yine Aykut Özdarendeli hocamız gerçekten durmadan, aralık vermeden Kırım Kongo Kanamalı Ateşi hastalığı için aşı geliştirme çalışmalarına devam etmektedir.

TÜSEB'de yaptığımız çalışmalarda, görüşmelerde her zaman proje sonuçları alıyoruz ve burada Aykut Hocamızın da aşıyla ilgili almış olduğu yakın dönem ödüllerimiz oldu. Bunlar da bizim gurur kaynağımız olarak devam etmektedir. Bu manada yaptığı katkılar için ben tekrar kendisine teşekkür etmek istiyorum. Güzel bir konuk salonu oluşturduk. Umarım bir sonraki programlarda sizlerle birlikte orada da zaman geçirmek, siz basın mensuplarımızla orada da beraber olma isteğimiz, arzumuz var.

Cumhuriyet'in 100. Yılı Etkinlikleri...

Üniversitemizde "Atatürk'ün Kariyerinde Dönüm Noktaları" Konuşuldu

Erciyes Üniversitesi İletişim Fakültesi Nurcan Çetinsaya Konferans Salonu, Cumhuriyet'in 100. Yıl Etkinlikleri dolayısıyla Erciyes Üniversitesi Kariyer Yönlendirme ve Bilgilendirme Merkezi tarafından düzenlenen konferansa ev sahipliği yaptı. Konferansta Üniversitemiz Eğitim Fakültesi Öğretim Üyesi Doç. Dr. Gökhan Eşel, "Atatürk'ün Kariyerinde Dönüm Noktaları"nı anlattı.

Erciyes Üniversitesi Kariyer Yönlendirme ve Bilgilendirme Merkezi tarafından Cumhuriyet'in İlanının 100. Yılı Etkinlikleri kapsamında "Atatürk'ün Kariyerinde Dönüm Noktaları" konulu konferans düzenlendi.

İletişim Fakültesi Nurcan Çetinsaya Konferans Salonu'nda gerçekleşen konferansta Merkez Müdürü ve Eğitim Fakültesi Öğretim Üyesi Doç. Dr. Mehmet Ali Bahar'ın açılış konuşmasının ardından yine Eğitim Fakültesi Öğretim Üyesi olan Doç. Dr. Gökhan Eşel, "Atatürk'ün Kariyerinde Dönüm Noktaları" konulu konferans verdi.

Cumhuriyet'in 100. Yılı Etkinlikleri...

"Cumhuriyet ve Din" İlahiyat Fakültesi'nde Panel Düzenlendi

Erciyes Üniversitesi 'Cumhuriyet'in 100. Yıl Etkinlikleri'ne bir yenisini daha ekledi. İlahiyat Fakültesi Konferans Salonu'nda "Cumhuriyet ve Din" konulu panel düzenlendi.

Erciyes Üniversitesi İlahiyat Fakültesi tarafından Cumhuriyet'in İlanının 100. Yılı Etkinlikleri kapsamında "Cumhuriyet ve Din" konulu panel düzenlendi.

İlahiyat Fakültesi Konferans Salonu'nda gerçekleştirilen panele; İlahiyat Fakültesi Dekanı Prof. Dr. Ahmet Kamil Cihan ile çok sayıda akademisyen ve öğrenci katıldı.

İlahiyat Fakültesi Dekanı Prof. Dr. Ahmet Kamil Cihan'ın açılış konuşmasının ardından panele geçildi.

Moderatörlüğünü İlahiyat Fakültesi Dekanı Prof. Dr. Ahmet Kamil Cihan'ın yaptığı panelde, İlahiyat Fakültesi Öğretim Üyeleri Prof. Dr. H. Yunus Apaydın, Prof. Dr. Süleyman Akyürek ve Doç. Dr. Ali Kuşat panelist olarak yer aldı.

Cumhuriyet'in 100. Yılı Etkinlikleri...

Önce Konferans, Sonra Sergi

Öğr. Gör. Uğur Aydın "Anadolu'dan Renkler" Temalı Sergi Açtı, Prof. Dr. Remzi Kılıç "Cumhuriyet'in Kazanımları" Adlı Konferans Verdi

Cumhuriyet'in 100. Yıl Etkinlikleri çerçevesinde bir etkinlik de Erciyes Üniversitesi Atatürk İlke ve İnkılap Tarihi Enstitüsü tarafından düzenlendi. Etkinlik kapsamında önce Güzel Sanatlar Bölümü Öğretim Elemanı Öğr. Gör. Uğur Aydın tarafından düzenlenen "Anadolu'dan Renkler" temalı fotoğraf sergisinin açılışı gerçekleştirildi, sanatseverlerden tam not alan serginin hemen sonrasında Eğitim Fakültesi Öğretim Üyesi Prof. Dr. Remzi Kılıç, "Cumhuriyet'in Kazanımları" konulu konferans verdi.

Erciyes Üniversitesi Atatürk İlke ve İnkılap Tarihi Enstitüsü tarafından Cumhuriyet'in İlanının 100. Yılı Etkinlikleri çerçevesinde "Anadolu'dan Renkler" temalı fotoğraf sergisi ile "Cumhuriyet'in Kazanımları" konulu konferans düzenlendi.

Atatürk İlke ve İnkılap Tarihi Enstitüsü Konferans Salonu'nda gerçekleşen etkinliğe; Atatürk İlkeleri ve İnkılap Tarihi Enstitüsü Müdürü Doç. Dr. Neslihan Altuncuoğlu ile çok sayıda akademisyen ve öğrenci katıldı.

Saygı duruşunda bulunulması ve İstiklal Marşı'nın okunması ile başlayan etkinliğin açılış konuşmasını yapan Atatürk İlkeleri ve İnkılap Tarihi Enstitüsü Müdürü Doç. Dr. Neslihan Altuncuoğlu, etkinliğin düzenlenmesinde emeği geçenlere teşekkür etti. Açılış konuşmasının ardından Erciyes Üniversitesi Güzel Sanatlar Bölümü Öğretim Elemanı Öğr. Gör. Uğur Aydın tarafından düzenlenen "Anadolu'dan Renkler" temalı fotoğraf sergisinin açılışı gerçekleştirildi.

Sergide yer alan eserler, katılımcılardan tam not aldı. Serginin ardından ise Erciyes Üniversitesi Eğitim Fakültesi Öğretim Üyesi Prof. Dr. Remzi Kılıç tarafından "Cumhuriyet'in Kazanımları" konulu konferans verildi.

Etkinlik plaket takdiminin ardından sona erdi.

Cumhuriyet'in 100. Yılı Etkinlikleri...

Veteriner Fakültesi tarafından "Cumhuriyetimizin 100. Yılında Veteriner Hekimlik" Konulu Konferans Düzenlendi

Cumhuriyet'in İlanının 100. Yılı Etkinlikleri kapsamında düzenlenen bir diğer etkinlik ise "Cumhuriyetimizin 100. Yılında Veteriner Hekimlik" adlı konferans oldu. Erciyes Üniversitesi Veteriner Hekimliği Tarihi ve Deontoloji Anabilim Dalı Başkanı Doç. Dr. Çağrı Çağlar Sinmez, veteriner hekimliğin tarihini anlattı.

Erciyes Üniversitesi Veteriner Fakültesi tarafından "Cumhuriyetimizin 100. Yılında Veteriner Hekimlik" adlı konferans düzenlendi.

Mehmet Akif Ersoy Konferans Salonu'nda gerçekleşen konferans, saygı duruşunda bulunulması ve İstiklal Marşı'nın okunması ile başladı.

Konferansın açılış konuşmasını yapan Veteriner Fakültesi Dekan Yardımcısı Prof. Dr. Murat Kanbur, düzenlenen etkinlik hakkında bilgi verdi.

Üniversitemiz Veteriner Hekimliği Tarihi ve Deontoloji Anabilim Dalı Başkanı Doç. Dr. Çağrı Çağlar Sinmez, katılımcılara veteriner hekimliğin tarihini anlattı.

Cumhuriyet'in 100. Yılı Etkinlikleri...

Fotoğrafla Ebru Sanatı Buluştu, Ortaya Birbirinden Özel Sanat Eserleri Çıktı

ERÜ Turizm Fakültesi'nde "Kayseri" Konulu Sergi ve Söyleşi Düzenlendi

Erciyes Üniversitesi Türkan-Tuncer Hasçalık Turizm Fakültesi tarafından, "Fotoğrafla Ebrunun Buluşması - Fotoğrafa Damlayan Aşk" adlı, "Kayseri" konulu sergi ve söyleşi düzenlendi.

Dijital sanat ile geleneksel sanatı birleştiren tabloların sergilendiği etkinliğe; Erciyes Üniversitesi Rektör Yardımcısı Prof. Dr. Hakan Aydın, Kayseri İl Kültür ve Turizm Müdürü Şükrü Dursun, Turizm Fakültesi Dekanı Prof. Dr. Kenan Güllü ile çok sayıda akademisyen ve öğrenci katıldı.

Etkinlikte ilk olarak, "Fotoğrafla Ebrunun Buluşması - Fotoğrafa Damlayan Aşk" adlı serginin açılışı yapıldı, ardından katılımcılar sergiyi gezerek bu muazzam buluşmayı inceledi.

Özbekistan'dan gelen üniversite öğrencilerinin de sergiye ilgisi oldukça yoğundu.

Serginin açılışından sonra "Kayseri" konulu söyleşiye geçildi. Etkinliğe katılan herkese teşekkürlerini ileten Turizm Fakültesi Dekanı Prof. Dr. Kenan Güllü, etkinliği Cumhuriyet'in kuruluşunun 100. yılı dolayısıyla planladıklarını söyledi.

Etkinlikte geleneksel sanatlarla modern sanatların birleştiği bir noktayı yakaladıklarını ifade eden Prof. Dr. Kenan Güllü, "Fotoğraflarla ebrunun buluştuğu bir sergi düzenledik. Bu sergi çerçevesinde Özbekistan'dan 4, Hollanda'dan da 1 sanatçı davet ettik. Beraberinde Özbekistan'dan üniversite öğrencileri de geldi. Burada gördüğünüz eserler onlar tarafından daha önce yapılmış eserler. Ancak turizmle de ilişkisini kurmak adına Kayseri'nin turizmini sergileyecek, simgeleyecek resimler seçtik" dedi.

"Fotoğrafla Ebrunun Buluşması - Fotoğrafa Damlayan Aşk"

Fotoğraf Sanatçısı Ahmet Kuşakoğ, Ebru Sanatçısı Yusuf Akkaya, Ressam Raim Hakimov ve Ebru-Bahar Sanatçısı Nasibe Satiboldiyeva; katılımcılara fotoğrafın ebru sanatı ile birleştirilmesiyle oluşan bu sanatın nasıl icra edildiğine dair bilgi verdi.

İl Kültür ve Turizm Müdürü Şükrü Dursun ise fotoğraflarla ebru sanatının birleştiği, sanatçıların elinden çıkan farklı çalışmaların yer aldığı sergide bir araya geldiklerini belirterek, "Şehrimizin farklı noktalarından çekilmiş, doğal güzelliklerimizi ve kültür varlıklarımızı yansıtan fotoğrafları ebru sanatı ile birleştirmişler. Ortaya çok farklı sanat eserleri çıkmış. Ben emeği geçen herkese çok teşekkür ediyorum" şeklinde konuştu.

Cumhuriyet'in 100. Yılı Etkinlikleri...

Öğr. Gör. Ahmet Nedim Kilci'nin Anlatımıyla;

"Müzikli Bir Tarih Anlatısı - Rumeli'den Anadolu'ya Kurtuluşun Öyküsü" adlı Etkinlik Düzenlendi

Erciyes Üniversitesi Sabancı Kültür Sitesi'nde Cumhuriyet'in 100. yılına özel "Karma Sergi" ve "Müzikli Bir Tarih Anlatısı - Rumeli'den Anadolu'ya Kurtuluşun Öyküsü" adlı etkinlik düzenlendi. Katılımcılar, Güzel Sanatlar Fakültesi Öğretim Elemanları tarafından hazırlanan müzik eşliğinde Öğr. Gör. Ahmet Nedim Kilci'nin anlatımıyla şiir gibi bir akşam yaşadı.

Erciyes Üniversitesi Güzel Sanatlar Fakültesi ve Rektörlük Güzel Sanatlar Bölümü tarafından Cumhuriyet'in 100. yılı etkinlikleri kapsamında "Karma Sergi" ve "Müzikli Bir Tarih Anlatısı - Rumeli'den Anadolu'ya Kurtuluşun Öyküsü" adlı etkinlik düzenlendi.

Sabancı Kültür Sitesi'nde gerçekleşen etkinliğe; Garnizon Komutanı Hava Tuğgeneral Haldun Taşan, Erciyes Üniversitesi Rektörü Prof. Dr. Fatih Altun, İl Kültür ve Turizm Müdürü Şükrü Dursun, akademisyenler ve öğrenciler katıldı.

Etkinlikte ilk olarak Güzel Sanatlar Fakültesi tarafından hazırlanan karma serginin açılışı gerçekleştirildi. Kurdeleyi; Rektör Prof. Dr. Fatih Altun kesti. Davetliler birbirinden özel eserlerin yer aldığı sergiyi gezerek, eserler hakkında bilgi aldı.

Sergi açılışının ardından "Müzikli Bir Tarih Anlatısı - Rumeli'den Anadolu'ya Kurtuluşun Öyküsü" adlı etkinliğe geçildi.

Saygı duruşunda bulunulması ve İstiklal Marşı'nın okunması ile başlayan etkinlikte; Güzel Sanatlar Fakültesi Öğretim Elemanları tarafından hazırlanan müzik eşliğinde Öğr. Gör. Ahmet Nedim Kilci, Rumeli'den Anadolu'ya kurtuluşun öyküsünü anlattı.

Etkinlik, Garnizon Komutanı Hava Tuğgeneral Haldun Taşan ve Rektör Prof. Dr. Fatih Altun tarafından düzenleme komitesine çiçek takdiminin ardından sona erdi.

Siz hala görmediniz mi?

ERÜ MAĞAZA Hizmete Açıldı

Erciyes Üniversitesi Logolu Ürünler ERÜ Mağaza'da Görücüye Çıktı

Erciyes Üniversitesi logolu ürünlerin satış mağazası 'ERÜ Mağaza' törenle açıldı. Üniversitemiz Rektörü Prof. Dr. Fatih Altun'un açılışını yaptığı mağazada görücüye çıkan birbirinden özgün tasarım ürünler, ilk günden yoğun ilgi gördü. Mağaza; Üniversitemiz öğrenci ve personellerinde kurumsal kimlik ve kurum aidiyeti konusunda bilinç oluşturulmasına katkı sağlayacak.

Erciyes Üniversitesi tanıtım ürünlerinin satışa sunulduğu 'ERÜ Mağaza' hizmete açıldı.

Üniversitemiz Gevher Nesibe Hastanesi karşısında hizmete giren ERÜ Mağaza'nın açılışını, Üniversitemiz Rektörü Prof. Dr. Fatih Altun yaptı.

Açılışa; Rektör Yardımcıları Prof. Dr. Oktay Özkan, Prof. Dr. M. Hakan Poyrazoğlu, Prof. Dr. Hakan Aydın, Genel Sekreter Prof. Dr. İbrahim Narin, Genel Sekreter

Yardımcısı Doç. Dr. Afşın Alper Cerit ile ERÜ Senato ve Yönetim Kurulu Üyeleri de katıldı.

Prof. Dr. Fatih Altun, kurumsallaşma yolunda bir yeni hizmeti daha ERÜ Ailesi'ne kazandırmanın mutluluğunu yaşadıklarını belirterek; "Hiçbir şekilde ticari kaygı taşımadan, kar amacı gütmeksizin, hem öğrencilerimizin hem de idari ve akademik personelimiz ile misafirlerimizin alışveriş yapmaları için kendi ürünlerimizin yer aldığı ERÜ Mağaza projemizi hayata geçirmiş olmanın mutluluğu içerisindeyiz" dedi.

Üniversitemize ait logolu kıyafetlerin giyilmesinin, logolu ürün ve aksesuarların kullanılmasının bir yandan Üniversitemizde aidiyet duygusunun geliştirilmesi ve Üniversitemizin kurumsal kimliğinin zenginleştirilmesi anlamında farkındalık oluşturulmasına katkı sağlarken diğer yandan da Üniversitemizin marka değerine değer katacağını vurgulayan Prof. Dr. Fatih Altun, Üniversitemizin tanıtımı için yapılmış bu projede emeği geçen tüm akademik ve idari personele teşekkür etti.

Erciyes Üniversitesi Logolu Ürünler Büyük Beğeni Topladı

Açılışın ardından ERÜ Mağaza gezildi, katılımcılar mağazada bulunan ürünleri teker teker inceledi. Erciyes Üniversitesi logolu, yüzde yüz pamuk ürünler, ziyaretçiler tarafından büyük ilgi gördü.

Üniversitemiz Güzel Sanatlar Fakültesi tarafından Üniversitemize özel olarak hazırlanan tasarım ürünlerin yer aldığı mağazada Erciyes Üniversitesi logolu t-shirt ve sweatshirt çeşitlerinden bez çantaya, şapka ve kupa çeşitlerinden rozet, anahtarlık, plastik ve cam mataraya kadar geniş bir ürün yelpazesi bulunuyor.

İlerleyen günlerde, gelen talepler doğrultusunda Üniversitemiz bünyesinde bulunan fakültelere ve hatta kişiye özel tasarımlar da yapılması planlanıyor.

Başta öğrenciler olmak üzere tüm ziyaretçilerin beğenisini kazanan mağaza, hafta içi 08.30 ile 20.30, hafta sonu ise 10.00 ile 16.00 saatleri arasında hizmet veriyor.

Erciyes Üniversitesi logolu ürünler, satış mağazasında ziyaretçilerini bekliyor.

Üniversitemizde Yeni Eğitim – Öğretim Yılı 2 Ekim'de Başladı

Erciyes Üniversitesi'nde (ERÜ) 2023-2024 eğitim-öğretim yılı 2 Ekim'de başladı. Öğrenciler 2 Ekim Pazartesi günü itibariyle ders başı yaptı.

Hem uzun süre vakit geçireceği sınıf arkadaşlarını hem de akademik kadroyu tanıyan çiçeği burnunda üniversiteliler, kampüsü gezerek fakültelerin yer aldığı farklı binaları, derslikleri ve üniversitenin diğer sosyal alanlarını dolaştı, öğretim üyelerinden bölümleriyle alakalı bilgi aldı.

Üniversite kampüsünü ve fakülte binalarını gezen öğrenciler, Üniversitemizi çok beğendiklerini ifade ederek, kendilerine her türlü desteği sağlayan Erciyes Üniversitesi Rektörü Prof. Dr. Fatih Altun'a teşekkürlerini iletti.

ERÜ Ailesine Bu Yıl 7 Bin 368 Yeni Öğrenci Dahil Oldu

Erciyes Üniversitesi, 2023-2024 eğitim-öğretim yılına 7 bin 368 yeni öğrencisi ile başladı

Üniversitenin açılmasıyla eğitimlerini Erciyes Üniversitesi'nde (ERÜ) almaya hak kazanan 7 bin 368 öğrenci ERÜ'lü oldu.

Böylece yeni eğitim – öğretim yılında Üniversitemizin toplam öğrenci sayısı 51 bin 534 olarak kayıtlara geçti.

Rektör Prof. Dr. Fatih Altun'dan Yeni Öğrencilere Sıcak Karşılama

2023-2024 Akademik Yılının başlaması ile Üniversitemize yeni kayıt yaptırarak farklı şehirlerden Kayseri'ye gelen öğrencileri, Kayseri Şehirlerarası Otobüs Terminali'nde Üniversitemiz personelleri karşıladı.

Otogar girişinde kurulan stantlarda öğrencilere Üniversitemiz anlatıldı ve Kayseri ile ilgili bilgilendirme yapıldı.

Öğrencilerin valizlerinin taşınmasına ve transferlerine yardımcı olan Üniversitemiz personelleri, kalacakları yerlere ulaştırmak için öğrencileri Üniversitemiz tarafından tahsis edilen araçlarla yurtlara taşıdı.

Üniversitemiz tarafından Kayseri Şehirlerarası Otobüs Terminali'ne açılan standı ziyaret eden Üniversitemiz Rektörü Prof. Dr. Fatih Altun, öğrenci ve aileleriyle sohbet etti, öğrenciler ile yeniden bir arada olmanın mutluluğunu yaşadıklarını söyledi.

2023-2024 akademik yılında tüm öğrencilere, akademik ve idari personele başarılar dileyen Prof. Dr. Altun, "Yüz yüze eğitim-öğretim dönemine geçtiğimiz bu süreçte öğrencilerimizi yalnız bırakmak istemedik. 2023-2024 eğitim – öğretim yılında öğrencilerimiz ile çok güzel faaliyetlerimiz olacak. Yapılan faaliyetlere de öğrencilerimizin katılımlarını arzu ediyoruz. Özellikle yeni gelen öğrencilerimizin uyum sürecine ihtiyaçları olacak. Minimum 1-2 ay devam edecek bu süreçte öğrencilerimize desteği, ilgili bölüm hocalarımız, ilgili bölümdeki danışmanlarımız ve rehber öğretmenlerimiz verecek. Dolayısıyla biz hazırız. Öğrencilerimize tekrar şehrimize ve üniversitemize hoş geldiniz demek istiyorum. Sağlıklı güzel bir eğitim-öğretim yılı geçirmek dileğiyle" şeklinde konuştu.

Öğrenciler de aldıkları bu hizmetten duydukları memnuniyeti dile getirerek, hem Rektör Prof. Dr. Fatih Altun'a hem de Üniversitemiz personellerine teşekkür etti.

Üniversitemizden Yeni öğrencilerimize "Kayseri Kültür Yolu Turu"

Erciyes Üniversitesi'nin yeni öğrencileri, Üniversitemiz tarafından düzenlenen "Kayseri Kültür Yolu Turu" gezisinde buluştu. Rehber eşliğinde şehrin tarihi, kültürel ve turistik mekânlarını gezen öğrenciler, hem şehri yakından tanıma fırsatı buldu hem de doyasıya eğlendi. Öğrencilerin aidiyet duygusu hissetmelerini önemseyen Üniversitemiz Rektörü Prof. Dr. Fatih Altun, tura katılan öğrencileri Öğrenci İşleri Daire Başkanlığı önünden uğurladı.

2023-2024 eğitim - öğretim yılında Erciyes Üniversitesi'ne yeni kayıt yaptıran öğrencilere Kayseri'yi yakından tanıtmak amacıyla Üniversitemiz tarafından "Kayseri Kültür Yolu Turu" etkinliği düzenlendi.

Etkinlik ile öğrencilerin eğitim gördükleri şehri yakından tanıması, yaşayacakları şehre adaptasyonlarının hızlandırılması ve aidiyet duygularının artırılması amaçlanıyor.

Öğrenciler ilk olarak üniversite kampüsünden otobüslerle alındı ardından Kayseri'nin tarihi, kültürel ve turistik mekânlarına doğru yolculuğa çıktı.

Tura katılan öğrencileri Öğrenci İşleri Daire Başkanlığı önünden uğurlayan Üniversitemiz Rektörü Prof. Dr. Fatih Altun, bu yıl ikincisi düzenlenen "Kayseri Kültür Yolu Turu" ile öğrencilerin öncelikle yaşayacakları şehri yakından tanımalarına destek olmayı amaçladıklarını belirtti.

Prof. Dr. Altun, "Bu yıl üniversitemize kayıt yaptırarak Kayseri'ye ilk defa gelen öğrencilerimize yönelik şehrimizin tarihi birçok noktasını görecekleri bir tur planı düzenledik. Geçen yıl ilkini düzenlediğimiz bu etkinliğe katılımın yoğun olması nedeniyle bu yıl devamını getirdik. Düzenlediğimiz bu etkinlik, öğrencilerimizin şehri tanımaları ve önemsemelerine katkı sunacaktır. Bu aidiyet duygusu da hem şehrimiz hem de üniversitemiz için çok önemli" cümlelerinin ardından tura katılan öğrencileri yolcu etti.

"Kayseri Kültür Yolu Turu" kapsamında Gevher Nesibe Medresesi, Kurşunlu Camii, Saat Kulesi, Kayseri Kalesi ve Kayseri Müzesi, Hunat Hatun Külliyesi, Atatürk Evi Müzesi, Etnografya Müzesi, Meryem Ana Kilisesi ve Kayseri Lisesi gibi kentin simge mekânları rehberler eşliğinde öğrencilere gezdirildi.

İlk defa geldikleri bu mekânları çok beğendiklerini dile getiren öğrenciler, Üniversitemiz Rektörü Prof. Dr. Fatih Altun'a ve etkinliğin düzenlenmesinde emeği geçenlere teşekkür etti.

"Birlikte güzel işler başaracağız"

Üniversitemiz Rektörü Prof. Dr. Fatih Altun, Öğrencilerle Buluştu

Erciyes Üniversitesi Rektörü Prof. Dr. Fatih Altun, 2023-2024 Eğitim - Öğretim Yılı nedeniyle Dünyanın dört bir yanından ve Ülkemizin çeşitli illerinden Üniversitemize gelen öğrencilerle bir araya geldi. "Rektör-Öğrenci Buluşması" etkinliğine ilgi oldukça yoğundu.

Erciyes Üniversitesi Rektörü Prof. Dr. Fatih Altun, "Rektör-Öğrenci Buluşması" etkinliği kapsamında öğrenciler ile bir araya geldi.

Üniversitemiz Kampüsünde yer alan Gençlik Ofisi'nde gerçekleştirilen buluşmada, Erciyes Üniversitesi Rektörü Prof. Dr. Fatih Altun, hem Üniversitemiz hakkında öğrencilere bilgi verdi hem de onlarla karşılıklı çay içerek sohbet etti.

Öğrencilerin taleplerini dinleyen Prof. Dr. Fatih Altun, öğrencilerle daima birlikte olarak güzel işler yapacaklarının altını çizdi.

Rektör Prof. Dr. Fatih Altun, öğrencilere Türkiye'nin sayılı araştırma üniversitelerinden biri olan Erciyes Üniversitesi'nde eğitim görmelerinin ileriki hayatlarında kendilerine büyük avantaj sağlayacağını söyledi.

Erciyes Üniversitesi'nin sanayide söz sahibi, sektörde mezunları tercih edilen bir yükseköğretim kurumu olduğunu vurgulayan Prof. Dr. Altun, öğrencilerden sürekli üreterek hocalarıyla birlikte TÜBİTAK projelerine dahil olmalarını istedi.

Tüm öğrencilere yeni eğitim öğretim yılında başarılar dileyen Prof. Dr. Altun, ardından öğrencilerin merak ettiği soruları yanıtladı.

Bu samimi anlardan geriye hatıra fotoğrafları kaldı.

Halk Oyunları, Etkinlikler, Yarışmalar, Konserler ve Yemek İkramları…

"Evim Kampüs'23", Erciyes Üniversitesi Öğrencilerine 2 Gün Boyunca Eğlenceli Anlar Yaşattı

Erciyes Üniversitesi sürdürülebilirlik günleri kapsamında "Evim Kampüs'23" etkinliğine ev sahipliği yaptı. 2 gün süren etkinlikte, öğrenciler hem öğrenci kulüplerini yakından tanıma fırsatı buldu, hem de çeşitli aktiviteler ile keyifli zaman geçirdi.

Erciyes Üniversitesi tarafından öğrenci kulüplerinin katılımı ile sürdürülebilirlik günleri kapsamında "Evim Kampüs'23" etkinliği düzenlendi.

Marianne Molu Amfi'de gerçekleştirilen etkinliğin açılışına; Erciyes Üniversitesi Rektörü Prof. Dr. Fatih Altun, Rektör Yardımcısı Prof. Dr. Oktay Özkan, Kızılay Şube Başkanı Cafer Beydilli, Kayseri Devlet Hastanesi Başhekimi Doç. Dr. İsmail Altıntop, Genel Sekreter Prof. Dr. İbrahim Narin, Genel Sekreter Yardımcıları Doç. Dr. Afşın Alper Cerit ve Zafer Çağlıtalaslıgil ile akademisyenler ve çok sayıda öğrenci katıldı.

Etkinlik, Üniversitemiz Güzel Sanatlar Bölümü tarafından gerçekleştirilen halk oyunları gösterisi ile başladı.

Etkinliğin açılış konuşmasını yapan Rektör Prof. Dr. Fatih Altun, göreve geldikleri günden bu yana öğrenci odaklı faaliyetlere önem verdiklerine dikkati çekti.

Öğrenciler ile birlikte olmak için etkinlikler düzenlendiklerinin altını çizen Prof. Dr. Altun, "Erciyes Üniversitesi her alanda etkin çalışmalar yapan, Türkiye'deki üniversiteler arasında sürdürülebilirlik ve yeşil kampüs noktasında haklı bir gururla ikinci sırada olan bir üniversite olması nedeniyle son derece kıymetli. Tabii hedefler hiçbir zaman bitmez, inşallah birincilik hedefimiz de var, onu da gerçekleştireceğimizi düşünüyorum" dedi.

Öğrenci stantlarını bir bir gezerek, kulüp incelemelerinde bulunan ve bu doğrultuda öğrencilerin yeteneklerine göre kulüplere üye olmalarına önem verdiklerine işaret eden Prof. Dr. Altun, "Kulüplerimiz; elektrikli araçtan satranç oyunlarına, yapay zekâya ve tarımsal faaliyetlere kadar üniversitemizin gerçek bir profilini ortaya koyacak şekilde şekillenmiş durumda. Bu kulüplerin burada varlığı önemli. Siz öğrencilerimizin bu kulüpleri incelemelerini ve bu doğrultuda bazı kararları yeteneklerine göre şekillendirmelerini biz açıkçası önemsiyoruz" diye konuştu.

2 gün süren etkinlikte, öğrenci kulüpleri tarafından bir dizi etkinlik, yarışma ve konser düzenlendi, öğrencilere yemek ikramında bulunuldu.

Etkinliğin ikinci gününde temaya en uygun performans gösteren kulüplere hediye verildi.

Temaya en uygun performans gösteren Erciyes Üniversitesi Çevre ve Sürdürülebilirlik Kulübü, Rekreasyon Kulübü ve Müzik Kulübü Üyelerine hediyelerini Rektör Yardımcısı Prof. Dr. Oktay Özkan ve Genel Sekreter Prof. Dr. İbrahim Narin verdi.

Etkinliğin sonunda konuşan Rektör Yardımcısı Prof. Dr. Oktay Özkan "Evim Kampüs'23" etkinliğine katılan tüm kulüplere teşekkür etti.

Önce Ankara, Sonra İzmir...

TEKNOFEST Coşkusu ERÜ ile Zirveye Taşındı

Erciyes Üniversitesi Dünyanın en büyük teknoloji festivali TEKNOFEST 2023'e Ankara'da 'Merhaba' dedi, ardından ise İzmir'de son etabını tamamlayarak TEKNOFEST 2023'e 'Veda' etti... Hem Ankara'da hem de İzmir'de ERÜ standında öğrenciler ile bir araya gelen Üniversitemiz Rektörü Prof. Dr. Fatih Altun da TEKNOFEST coşkusuna ortak oldu.

Havacılık, uzay ve teknoloji tutkunlarını bir araya getiren, birçok kuruluşun stant açtığı TEKNOFEST 2023'te, Erciyes Üniversitesi hem Ankara'da hem de İzmir'de yerini aldı.

TEKNOFEST 2023, Ankara'da 30 Ağustos - 1 Eylül 2023 tarihleri arasında gerçekleştirildi. Etimesgut Havalimanı'nda düzenlenen festival, heyecanı ve coşkusuyla tüm teknoloji severleri kucakladı.

TEKNOFEST Tutkunlarından ERÜ Standına Yoğun İlgi

Festival alanında açılan Erciyes Üniversitesi standında TEKNOFEST yarışlarında dereceye giren projeleri ve AR-GE çalışmalarını sergileyen Üniversitemiz, katılımcılardan yoğun ilgi gördü.

TEKNOFEST'te Bu İneğin Ne İşi Var?

TEKNOFEST'te en çok dikkat çeken stantlardan biri Erciyes Üniversitesi'ne ait stant oldu. Stant alanında bulunan inek 'TEKNOFEST'te bu ineğin ne işi var?' dedirtti.

Erciyes Üniversitesi Veteriner Fakültesi tarafından gerçekleştirilen inek sağım simülatörü hem ziyaretçilerden hem de ulusal basından yoğun ilgi gördü. TV100 ekranlarında canlı yayına konuk olan Erciyes Üniversitesi Veteriner Fakültesi Öğretim Üyesi Dr. Öğr. Üyesi İmdat Orhan stantta yer alan inek simülatörü hakkında bilgi aktardı.

Teknolojisi Bunun Hazırlanış Evresinde

Dr. Öğr. Üyesi İmdat Orhan, "Çadıra gelen insanlar şaşkın bakıyor. 'Bu ineğin teknoloji ile ne alakası var?' diye. Aslında teknolojisi bunun hazırlanış evresinde. Çünkü üç boyutlu tarama ve yazdırma tekniklerini kullanarak bir ineğin memesinin modellenmesini ve modellendikten sonra kalıpları oluşturularak gerçek memeye yakın değerlerde memenin üretilmesini sağladık ve onu da bu maket üzerinde birleştirerek sağılabilir bir inek simülatörü gerçekleştirdik" dedi.

15 Binden Fazla Ziyaretçi Süt Sağdı

İnek simülatörünün yapılış amacından da bahseden Dr. Öğr. Üyesi Orhan, "Buradaki amacımız ilk uygulayıcılarımız veteriner hekim öğrencileri ya da profesyonel sahada hizmet edecek olan veteriner hekim adayları ile veteriner tek-

nik lise öğrencileriydi. 'Sen hiç inek sağdın mı?' sloganı ile 7'den 70'e insanlar gelip burada sağım yaptı. 2 gün boyunca stantta sergilenen ineği sağanların sayısı 15 bini geçti. Hayatında hiç inek görmemiş, hiç sağım yapmamış insanların özellikle çocukların sütün nereden ve nasıl geldiğini, doğru sağımın nasıl yapıldığını, sütün nasıl çıktığını görmesi önemli" şeklinde konuştu.

TEKNOFEST 2023 İzmir'de ERÜ Standına Ziyaretçi Akını

27 Eylül – 1 Ekim 2023 arasında Çiğli Havalimanı'nda gerçekleştirilen TEKNOFEST 2023'ün İzmir ayağında da Erciyes Üniversitesi standı yine yoğun ilgi gördü.

Birçok kuruluşun stant açtığı festivale, Üniversitemiz projeleriyle damga vurdu.

TEKNOFEST'in akademik paydaşı olarak Çiğli Havalimanı'nda G-14 numaralı stantta yerini alan Üniversitemiz farklı projeler ile ziyaretçilerine dopdolu bir program sundu. Teknoloji ve TEKNOFEST sevdalısı gençlerin de Üniversitemiz standına ilgisi yoğundu.

Rektör Prof. Dr. Fatih Altun ERÜ Standında

TEKNOFEST Ankara standını ziyaret eden Üniversitemiz Rektörü Prof. Dr. Fatih Altun, teknoloji merakı olan tüm öğrencilerle tek tek ilgilendi.

Festival boyunca ziyaretçi akınına uğrayan festivalin düzenlenmesinde emeği geçenlere teşekkür eden Rektör Prof. Dr. Fatih Altun, her yıl düzenlenen TEKNOFEST yarışlarında ERÜ'lü öğrencilerin önemli başarılar elde ettiğinin altını çizerek, öğrenciler tarafından teknoloji ve bilime yönelik yapılan tüm çalışmaların destekçisi olduklarını söyledi.

Altun, TEKNOFEST Pozuyla Festivali Tamamladı

TEKNOFEST 2023 İzmir Standında da yerini alan Üniversitemiz Rektörü Prof. Dr. Fatih Altun, Dünyanın en büyük teknoloji festivalinin paydaşı olmaktan gurur duyduğunu belirterek, festival alanındaki Üniversitemiz standında öğrenciler ile bir araya geldi. Altun 'TEKNOFEST 2023'ün son etabını İzmir'de tamamladık. Festivalde emeği geçen herkesi yürekten tebrik ediyorum' dedi.

Altun, ERÜ standında öğrencilerle TEKNOFEST pozu verdi. Prof. Dr. Altun, ayrıca festivalde stant kuran ASPİLSAN Enerji'yi de ziyaret etti.

ERÜ'den Büyük Başarı!

2023-2024 URAP Türkiye Sıralamasında 11. Sıraya Yükseldi

URAP (University Ranking by Academic Performance), 2023-2024 dönemi için Türk Üniversiteleri'nin akademik performans sıralamasını açıkladı. Erciyes Üniversitesi büyük bir başarı göstererek Türkiye genelindeki tüm üniversiteler arasında 14., devlet üniversiteleri arasında ise 11. sıraya yükseldi.

Yükseköğretim kurumlarını akademik başarıları doğrultusunda değerlendirebilmek için bilimsel metotlar geliştiren ve yapılan çalışmaların sonuçlarını kamuoyu ile paylaşan URAP (University Ranking by Academic Performance) Araştırma Laboratuvarı tarafından 2023-2024 Türkiye Üniversiteleri sıralaması açıklandı.

Başarısını artırmaya devam eden Üniversitemiz Türkiye genel sıralamasında 3 basamak birden ilerleyerek Ülkemizdeki tüm üniversiteler arasında 17. sıradan 14. sıraya; Devlet Üniversiteleri arasında ise 14. sıradan 11. sıraya yükseldi.

Sıra	Üniversite	Makale Puanı	Atıf Puanı	Bilimsel Doküman Puanı	Doktora Puanı	Öğretim Üyesi / Öğrenci Puanı	Uluslararası İşbirliği Puanı	Yurtiçi İşbirliği Puanı	TÜBİTAK Proje Puanı	Toplam Puan
1	KOÇ ÜNİVERSİTESİ	193,87	187,11	185,24	126,73	62,65	115,15	70,1	185,57	1126,41
2	HACETTEPE ÜNİVERSİTESİ	169,29	168,08	176,44	178,02	55,85	96,74	70,25	158,15	1072,84
3	ORTA DOĞU TEKNİK ÜNİVERSİTESİ	162,84	169,99	174,33	169,11	25,81	101,63	62,6	194,34	1060,65
4	ANKARA ÜNİVERSİTESİ	157,43	154,61	160,85	199	48,79	93,4	65,66	152,77	1032,51
5	İSTANBUL TEKNİK ÜNİVERSİTESİ	169,53	163,75	169,06	169,1	38,01	97,49	61,03	164,05	1032,01
6	İSTANBUL ÜNİVERSİTESİ	155,31	158,73	164,33	197,28	48,04	93,9	67	144,63	1029,23
7	SABANCI ÜNİVERSİTESİ	169,69	180,2	167,48	103,58	53,27	108,34	45,95	168,34	996,84
8	GAZİ ÜNİVERSİTESİ	156,42	149,86	157,13	187,66	67,38	83,81	68,75	110,81	981,83
9	EGE ÜNİVERSİTESİ	151,02	149,48	153,9	155,8	60,08	87,95	60,45	160,18	978,85
10	İHSAN DOĞRAMACI BİLKENT ÜNİVERSİTESİ	146,95	169,26	159,99	96,69	38,51	100,08	47,34	163,57	922,4
11	GEBZE TEKNİK ÜNİVERSİTESİ	149,75	151,07	144,76	122,95	45,84	82,88	58	162,57	917,82
12	MARMARA ÜNİVERSİTESİ	145,89	143,21	146,27	171,36	45,45	84,69	57,52	120,01	914,4
13	YILDIZ TEKNİK ÜNİVERSİTESİ	155,17	151,77	153,15	157,13	26,2	81,67	61,22	123,67	909,99
14	ERCİYES ÜNİVERSİTESİ	152,8	146,49	148,1	145,56	44,25	81,34	62,15	129,13	909,82
15	ATATÜRK ÜNİVERSİTESİ	147,05	147,75	142,13	149,78	42,77	79,46	59,61	116,14	884,7
16	BOĞAZİÇİ ÜNİVERSİTESİ	130,64	148,34	157,41	118,26	42,12	93,23	44,38	144,54	878,91
17	DOKUZ EYLÜL ÜNİVERSİTESİ	140,23	141,66	144,61	138,26	47,95	81,35	58,29	120,76	873,1
18	FIRAT ÜNİVERSİTESİ	143,43	151,89	142,03	116	61,7	83,93	55,91	115,26	870,15
19	ÇUKUROVA ÜNİVERSİTESİ	142,47	138,39	149,81	141,93	47,92	79,58	59,65	104,9	864,65
20	İZMİR YÜKSEK [illegible]OJİ [illegible]Ü	134,95	133,04	145,88	104,75	46,54	75,65	46,24	175,42	862,47

ERÜ İlk 10'da!

Tıp Fakültesi Olan Üniversiteler sıralamasında Erciyes Üniversitesi 8. sıraya yerleşerek, en iyi 10 üniversite arasında yerini aldı.

URAP sıralamasının alt bileşenleri değerlendirildiğinde ise Üniversitemiz, makale puanında devlet üniversiteleri arasında 8., yurt içi işbirliği puanında ise 6. sırada yer aldı.

Rektör Prof. Dr. Fatih Altun: "Üniversitemiz adına gurur duydum"

Elde edilen başarıdan duyduğu sevinç ve gururu ifade eden Üniversitemiz Rektörü Prof. Dr. Fatih Altun; Üniversitemizin nitelikli ve özverili akademisyenleri ile sıralamada yine en üst sıralarda yer aldığının altını çizerek, "Bu başarı Erciyes Üniversitesi'ne Cumhuriyetimizin 100. yılında ödül niteliğinde. Üniversitemizin gerek uluslararası gerekse ulusal sıralamalarda istikrarlı ilerleyişini sürdüreceğini, başarılarını artırarak devam edeceğini söyledi.

Prof. Dr. Fatih Altun; bu başarıda payı olan tüm akademik personele teşekkür etti.

ERÜ Kadir Has Merkez Kütüphanesi Ziyaretçilerini Bekliyor

KÜTÜPHANE

2023 – 2024 eğitim – öğretim yılının başlamasıyla Erciyes Üniversitesi Kadir Has Merkez Kütüphanesi hazırlıklarını tamamladı, yeni eğitim – öğretim yılında da hem öğrencilere hem de araştırmacılara haftanın yedi günü kapılarını açıyor.

Üniversitemiz Merkez Kütüphanesi; köklü geçmişi, zengin araştırma kaynakları, modern imkânları, sahip olduğu elektronik ve basılı yayınlar, fiziki ve teknolojik alt yapısı ile ihtiyaç duyulan kitaplara kolaylıkla ulaşılmasına olanak tanıyor.

Erciyes Üniversitesi Rektörü Prof. Dr. Fatih Altun; "10.400 m² kapalı alana sahip ve 5 kattan oluşan Merkez Kütüphanemiz, 663 kişilik oturma kapasitesi, 50 adet tek kişilik özel çalışma odası, grup çalışma salonu ve 128 kişilik konferans salonu ile öğrenci ve araştırmacılarımızın hizmetinde.

Bilgisayar ihtiyacı olan öğrencilerimiz için bilgisayar salonu ve kablosuz internet ağı bulunan Kütüphanemizde 235 binin üzerinde basılı kaynak, 7 milyonun üzerinde elektronik kaynak mevcut...

Kablosuz internet erişimi ve modern çalışma alanları ile öğrencilerimizin ve araştırmacıların rahat bir ortamda çalışmalarına imkân sağlayan kütüphanemizde mevcut bütün materyal bilgileri elektronik ortama aktarılmış ve internet üzerinden de kullanıcıların hizmetine sunulmuştur" dedi.

"Engelsiz Kütüphane" Engelleri Kaldırıyor

ERÜ Merkez Kütüphanesi'nde engelli öğrencilerin de bilgiye erişimi çok kolay. Kütüphane binasında engelli öğrencilerle ilgili gerekli düzenlemeler yapılmış olup, görme engelli öğrenciler için braille alfabeli monitör, shelf-check cihazları ve katalog tarama kioskları bulunuyor.

Sesli, sessiz ve yarı sesli çalışma alanlarına sahip kütüphane, haftanın her günü saat 08.30'dan 23.00'e kadar açık… Vize ve final haftalarında ise 7/24 araştırmacılar ile öğrencilerin bilgi ihtiyaçlarına cevap veriyor.

Diğer üniversitelerin öğrencileri de (ödünç kitap verme hizmeti dışında) hafta içi 08.30 – 17.00 saatleri arasında kütüphane hizmetlerinden faydalanabiliyor.

Üniversitemize Gururu Yaşattı

Erciyes Üniversitesi Akademisyenleri ödüle doymuyor. Üniversitemiz Mühendislik Fakültesi Enerji Sistemleri Mühendisliği Bölümü Öğretim Üyesi Prof. Dr. Mustafa Serdar Genç'in danışmanlığını yaptığı doktora tez çalışması, 2023-2024 Yükseköğretim Akademik Yıl Açılış Töreni'nde "2023 Yükseköğretim Kurulu Üstün Başarı Ödülleri" kapsamında 'Yılın Doktora Tezi' ödülüne layık görüldü.

YÖK 2023 Üstün Başarı Ödülleri Sahiplerini Buldu

Prof. Dr. Mustafa Serdar Genç, 'Yılın Doktora Tezi' Ödülünü Aldı

9 Ekim 2023 tarihinde Beştepe Millet Kongre ve Kültür Merkezi'nde Cumhurbaşkanı Recep Tayyip Erdoğan'ın katılımıyla Yükseköğretim Kurulu (YÖK) tarafından gerçekleştirilen 2023-2024 Yükseköğretim Akademik Yıl Açılış Töreni'nde "2023 Yükseköğretim Kurulu Üstün Başarı Ödülleri" sahiplerini buldu.

Erciyes Üniversitesi Mühendislik Fakültesi Enerji Sistemleri Mühendisliği Bölümü Öğretim Üyesi Prof. Dr. Mustafa Serdar Genç; Bireysel Ödüller: Yılın Doktora Tezi Ödülleri kapsamında Fen ve Mühendislik Bilimleri kategorisinde "Rüzgâr Türbini Kanatlarında Esnekliğin Yeri ve Boyunun Değişimi ile Akış Kontrol Kabiliyetinin İncelenmesi" başlıklı doktora tez çalışmasının danışmanlığı ile ödül almaya hak kazandı.

Erciyes Üniversitesi Rektörü Prof. Dr. Fatih Altun, Üniversitemiz Mühendislik Fakültesi Öğretim Üyesi Prof. Dr. Mustafa Serdar Genç ve tez sahibi Abdullah Gül Üniversitesi Öğretim Üyesi Dr. Öğr. Üyesi Kemal Koca'yı başarılarından dolayı tebrik etti.

Bir Gurur Daha!

Erciyes Üniversitesi Mühendislik Fakültesi Öğretim Üyelerinden Dr. Öğr. Üyesi Yavuz Nuri Ertaş, Türkiye Sağlık Enstitüleri Başkanlığı (TÜSEB) teşvik ödülüne layık görülen 5 genç bilim insanı arasına ismini yazdırarak Üniversitemizin gurur kaynağı oldu. Erciyes Üniversitesi Rektörü Prof. Dr. Fatih Altun, genç bilim insanını tebrik ederek başarılarının devamını diledi.

Dr. Öğr. Üyesi Yavuz Nuri Ertaş, TÜSEB Teşvik Ödülüne Layık Görüldü

Bu yıl dokuzuncusu düzenlenen Türk Tıp Dünyası Kurultayı'nda, Türkiye'nin sağlık bilim ve teknolojileri alanında seçkin bilim insanlarına takdim edilen TÜSEB Azîz Sancar Bilim Ödülü, TÜSEB Teşvik Ödülü ve TÜSEB Özel Ödülü sahipleriyle buluştu.

Sağlık Bakanı Dr. Fahrettin Koca ve TÜSEB Başkanı Prof. Dr. Erhan Akdoğan, çalışmalarıyla ön plana çıkan kıymetli bilim insanlarını sahnede ağırladı.

TÜSEB Teşvik Ödüllerine 5 genç bilim insanı layık görüldü. O isimlerden biri de Nanotıp ve Biyomalzeme alanlarındaki çalışmalarına istinaden Erciyes Üniversitesi Mühendislik Fakültesi Öğretim Üyelerinden Dr. Öğr. Üyesi Yavuz Nuri Ertaş oldu.

Dr. Öğr. Üyesi Yavuz Nuri Ertaş ödülünü, Sağlık Bakanı Dr. Fahrettin Koca'nın elinden aldı.

Bilimsel çalışmaları ve araştırmaları her zaman desteklediklerini dile getiren Erciyes Üniversitesi Rektörü Prof. Dr. Fatih Altun, genç bilim insanını tebrik ederek, Üniversitemize ve Ülkemize sağladığı katkılardan dolayı Dr. Öğr. Üyesi Ertaş'a teşekkür etti, başarılarının devamını diledi.

Prof. Dr. Özdarendeli: "Sonuçlar Daha Olumlu"

KKKA Hastalığı Aşısı İçin Klinik Öncesi Çalışmalar Başladı

Erciyes Üniversitesi'nde yeni Kırım Kongo Kanamalı Ateşi hastalığı aşısı için klinik öncesi çalışmalara başlandı. Kırım Kongo Kanamalı Ateşi hastalığına karşı geliştirilen, cansız virüs veya bakteri aşılarına kıyasla üretimi daha kolay olan yeni aşının klinik öncesi çalışmalarında olumlu sonuçlar alındı. Erciyes Üniversitesi Aşı Araştırma ve Geliştirme Uygulama ve Araştırma Merkezi (ERAGEM) Müdürü Prof. Dr. Aykut Özdarendeli, "Rekombinant (virüs DNA'sı yeniden düzenlenmiş) bir aşı platformumuz var. Bunun klinik öncesi verilerinde inaktif aşıdan daha yüksek, daha iyi sonuçlar alındı" dedi.

TURKOVAC aşısını geliştiren Prof. Dr. Aykut Özdarendeli, Kırım Kongo Kanamalı Ateşi (KKKA) hastalığına karşı daha iyi sonuç veren ve üretimi cansız virüs veya bakteri aşılarına (inaktif) kıyasla daha kolay olan yeni aşı için klinik öncesi çalışmalara başladıklarını söyledi.

Erciyes Üniversitesi Aşı Araştırma ve Geliştirme Uygulama ve Araştırma Merkezi (ERAGEM) Müdürü Prof. Dr. Aykut Özdarendeli, 2002 yılında ilk kez bir hastaya Kırım Kongo Kanamalı Ateşi hastalığı teşhisi konulduğunu, ilkbahar ve yaz aylarında özellikle "Kelkit Vadisi" denilen bölgedeki kentlerde kene tutunması sonucu ortaya çıkan hastalığın çok sayıda şehirde yayıldığını söyledi.

Kırım Kongo Kanamalı Ateşi hastalığı vakalarının en çok görüldüğü ülkenin Türkiye olduğuna dikkati çeken Özdarendeli, vaka görülmeyen ülkelerde de aşı araştırma çalışmaları yapıldığını aktardı.

Türkiye'nin Kırım Kongo Kanamalı Ateşi hastalığına çare bulması gerektiğini vurgulayan Özdarendeli, "2006'dan bu yana KKKA hastalığıyla ilgili çalışmalar yapıyoruz. Sona doğru yaklaşıyoruz, iyi şeyler olacak diye düşünüyorum. 2023 Mayıs sonu itibarıyla çalışmalara başladık. 3 seneye yakın ara vermiştik. Bir TÜBİTAK projesi bitirmiştik, 1003 projesi ve onun devamı şeklinde de TÜSEB (Türkiye Sağlık Enstitüleri Başkanlığı) projemiz çıktı. Mayıstan itibaren yürürlüğe girdi proje. TURKOVAC'tan dolayı ara verdiğimiz çalışmalara başladık" dedi.

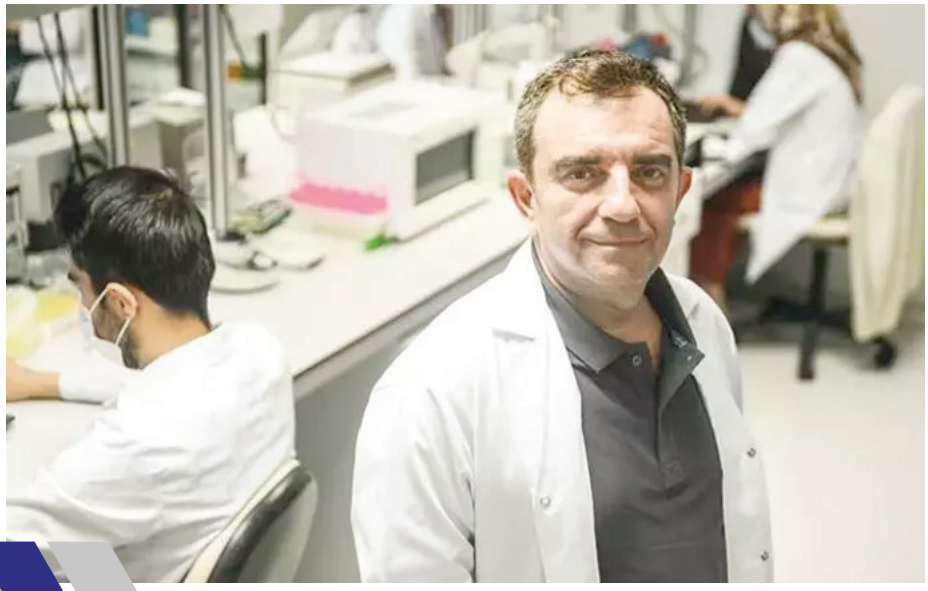

Şu anda Rekombinant (virüs DNA'sı yeniden düzenlenmiş) bir aşı üzerine çalıştıklarını belirten Prof. Dr. Özdarendeli, "Preklinik (klinik öncesi) çalışmalar belirli bir noktaya geldi. Aynı zamanda TÜSEB'in desteklediği ve özel sektörle birlikte TURKOVAC'ı başarıyla üreten Dollvet ile işbirliğimiz var. Bu noktada da projenin sonuna geldiğimizde preklinik çalışmaların hemen hemen hepsi tamamlanmış olacak. İyi sonuçlar elde edildiği takdirde de Faz-1 çalışmalarına geçmeyi umut ediyoruz" şeklinde konuştu.

KKKA hastalığıyla mücadelede farklı bir aşı platformuna yöneldiklerini belirten Prof. Dr. Özdarendeli, "İnaktif aşı üretilmesine yönelik çalışmada Faz-1 noktasına gelmiştik ama şimdi rekombinant bir aşı platformumuz var. Bunun klinik öncesi verilerinde inaktif aşıdan daha yüksek, daha iyi sonuçlar alındı. Bu noktada rekombinant aşıya yönelmeye karar verdik çünkü veriler çok daha güzel. Diğeri de gayet güzeldi ama buradaki veriler daha güzel, üretimi daha kolay" ifadelerini kullandı.

Prof. Dr. Özdarendeli: "Çok Heyecanlıyız"

Erciyes Üniversitesi'nde Yeni bir Aşı Araştırma Merkezi Kuruluyor

TURKOVAC aşısını geliştiren Prof. Dr. Aykut Özdarendeli, şimdilerde 2024 yılının Ekim ayında yapımı tamamlanması planlanan dünya standartlarındaki yeni merkezin heyecanını yaşıyor. TURKOVAC'tan elde edilen tecrübeler ve deneyimler sayesinde ortaya çıkan yeni merkez; aşı bilimi konusunda doktora öğrencilerinin yetiştiği, preklinikten kliniğe kadar farklı alanlarda uzman insanların çalışabildiği oldukça büyük bir alan olacak.

Erciyes Üniversitesi Aşı Araştırma ve Geliştirme Uygulama ve Araştırma Merkezi (ERAGEM) için 4 bin 650 metrekare alana yapılan yeni binanın kaba inşaatı tamamlandı.

ERAGEM Müdürü Prof. Dr. Özdarendeli, Cumhurbaşkanlığı Strateji ve Bütçe Başkanlığı'nın desteğiyle Erciyes Üniversitesi tarafından yaptırılan ve 2024 yılının Ekim ayında tamamlanması planlanan merkez hakkında bilgi verdi.

Prof. Dr. Özdarendeli, mevcut ERAGEM'in 2015 yılında Erciyes Üniversitesi'nin imkânlarıyla kurulan "biyogüvenlik seviye 3" şartlarında bir merkez olduğunu söyledi.

Cumhurbaşkanlığı Strateji ve Bütçe Başkanlığı tarafından desteklenen yeni merkezin inşaatının devam ettiğini hatırlatan Prof. Dr. Özdarendeli, biyogüvenlik seviye 3'ün yanına yapılacak yeni merkezin daha büyük ve klinik faz çalışmaları için aşı antijeninin üretilebileceği bir merkez olacağını ifade etti.

Projede belirli bir noktaya gelindiğini vurgulayan Prof. Dr. Özdarendeli, "Bu konuda hem Erciyes Üniversitesi hem Cumhurbaşkanlığı Strateji ve Bütçe Başkanlığı'nın desteği çok önemli. Çalışmalar devam ediyor. Daha büyük bir merkez olacak" dedi.

Çok heyecanlı olduklarını vurgulayan Prof. Dr. Özdarendeli, dünya standartlarında bir merkez tasarladıklarının altını çizerek, "Klinik öncesi çalışmaları burada yapabiliyoruz ama orada klinik öncesi çalışmaların yanında Faz-1, Faz-2, Faz-3 çalışmaları için de aşı antijeni üretim alanları olacak, BSL 3 (Biosafety Levels/Biyogüvenlik seviye) ve GMP (Good Manufacturing Process/İyi üretim uygulamaları) şeklinde. Bu anlamda çok özel yani bir aşının ya da bir ürünün, illa aşı da olması gerekmiyor, bir ürünün preklinik (klinik öncesi) çalışmalarından Faz-3 çalışmalarına kadar üretilebileceği dünya standartlarında bir merkez tasarladık. Bu ülkenin bir araştırma geliştirme merkezi olacak ve gerek üniversiteden gerek özel sektörden kişiler gelip burada konuyla ilgili çalışmalar yapabilecek. Bizim kapılarımız onlara açık olacak ve bu şekilde GMP artı BSL 3 içeren noktada çalışabilecekler. Bu açıdan gerçekten çok heyecanlıyız" şeklinde konuştu.

"Türkiye'ye hizmet edecek bir merkez haline gelecek"

Mevcut yerlerinde preklinik çalışmaları TURKOVAC'ta bitirdiklerini ancak klinik çalışmaları, faz çalışmaları için aşı antijeninin üretiminin özel sektörde yapıldığını aktaran Prof. Dr. Özdarendeli, şimdi ise Faz-3'e kadar olan bütün basamakların yapılabileceği bir aşı araştırma merkezi kuracaklarını söyledi.

Bu merkezin Türkiye'ye hizmet edecek bir merkez haline geleceğini ve bu anlamda çok önemsediklerini belirten Prof. Dr. Özdarendeli, aynı zamanda yurt dışıyla ilgili birtakım bağlantılarının şimdiden başladığını ifade ederek, araştırmalarının devam edeceğine işaret etti, yeni merkezin aşı bilimi konusunda doktora öğrencilerinin yetiştiği, preklinikten kliniğe kadar farklı alanlarda uzman insanların çalışabildiği ve yetiştiği bir alan olacağının altını çizdi.

TURKOVAC çalışmalarının kendilerine ciddi tecrübe kazandırdığını aktaran Prof. Dr. Özdarendeli, "Burada 10 kişilik bir grubumuz var, doktora öğrencilerimiz var. Doktorayı bitiren arkadaşlarımız oldu. Gerçekten alttan iyi bir ekip geliyor. Bunun sürekli devam etmesi lazım. Burada edinilen tecrübelerin, bilginin, deneyimin bir üst düzeye çıkarılması gerekiyor. Yeni merkezin tasarımıyla ilgili yaptığımız şeyler gerçekten TURKOVAC'tan elde ettiğimiz tecrübeler ve deneyimler sayesinde ortaya çıktı" ifadelerini kullandı.

Cumhurbaşkanlığı Strateji ve Bütçe Başkanlığı ile Erciyes Üniversitesi'nin TURKOVAC'ta gelinen noktadan dolayı bu çalışmayı çok önemsediğini ve kendilerine ciddi anlamda destek verdiğini belirten Prof. Dr. Özdarendeli, klinik çalışmaların da içerisinde olduğu bütün çalışmaların bir arada yapılacağı bir merkeze kavuşacaklarının müjdesini verdi, yeni aşı araştırma merkezinin Türk bilim insanlarının yetişmesine önemli katkı sunacağını söyledi.

ERÜ'ye Bir Laboratuvar Daha!

Ziraat Fakültesi'ne Yapılacak Laboratuvar Binasının Temel Atma Töreni Gerçekleşti

Üniversitemiz hayırseverlerin desteği ile büyüyor, gelişiyor. Daha önce Üniversitemize çok sayıda Fakülte ve Yüksekokul yaptıran Hayırsever iş insanı Mustafa Çıkrıkçıoğlu, bu kez de Ziraat Fakültesi'ne laboratuvar binası yaptırmak için harekete geçti. Düzenlenen törenle temeli atılan laboratuvar binasında nitelikli öğrenciler yetiştirilecek, ülkemizin tarımsal alandaki açığını kapatmaya yönelik araştırmalar yapılacak ve gramı altından daha pahalı teknolojik ürünler üretilecek. Erciyes Üniversitesi Rektörü Prof. Dr. Fatih Altun, Ziraat Fakültesi'nin Erciyes Üniversitesi'ni güçlü kılan projeler ürettiğini belirterek, yeni laboratuvar binasının hayata geçmesiyle bu gayretlerin artarak devam etmesi temennisinde bulundu.

Hayırsever İş İnsanı Mustafa Çıkrıkçıoğlu tarafından Erciyes Üniversitesi Safiye Çıkrıkçıoğlu Ziraat Fakültesi'ne yaptırılacak laboratuvar binasının temeli düzenlenen törenle atıldı.

Safiye Çıkrıkçıoğlu Ziraat Fakültesi yanında düzenlenen törene; Kayseri Valisi Gökmen Çiçek, Büyükşehir Belediye Başkan Vekili Mehmet Savruk, Erciyes Üniversitesi Rektörü Prof. Dr. Fatih Altun, Talas Belediye Başkanı Mustafa Yalçın, Rektör Yardımcısı Prof. Dr. Oktay Özkan, Genel Sekreter Yardımcısı Doç. Dr. Afşın Alper Cerit ile çok sayıda davetli katıldı.

Saygı duruşunda bulunulması ve İstiklal Marşı'nın okunmasıyla başlayan törenin açılış konuşmasını Ziraat Fakültesi Dekanı Prof. Dr. Ali Ünlükara yaptı. Ünlükara, 2005 yılında kurulan Ziraat Fakültesi hakkında bilgi vererek, Fakültenin 7 bölümle eğitim-öğretime devam ettiğini belirtti ve çalışmalarına hayırseverlerin katkısıyla hızla devam edeceklerini söyledi.

Ülkenin en değerli hazinesinin yetişmiş insan gücü olduğunu vurgulayan Prof. Dr. Ali Ünlükara, temeli atılan laboratuvarda yüksek teknoloji, gramı altından daha pahalı teknolojik ürünler üreteceklerini, öğrenciler yetiştireceklerini, araştırmalar yapacaklarını ve ülkemizin tarımsal alandaki açığını kapatmaya çalışacaklarını belirterek, "Türkiye arpada dış ülkelere bağlı durumdaydı. Hem Fakültemiz hem diğer fakülteler çabalarla yeni tohumlar, yeni çeşitler üretmeye başladılar ve piyasada pazarlarda satılan muz, cırgalan biberi, kapya biberi, do-

mates, yamula patlıcanı çeşitlerimiz var. Özellikle şeker pancarı tohumcuğunda büyük oranda dışa bağlıyız. Fakültemiz 7-8 yıl çalışarak on adet şeker pancarı çeşidi geliştirdi. Şu anda arazi çalışmaları devam ediyor. Bunun yanında kayısı, hıyar, sarımsak, ayçiçeği yetiştirdik. Aynı zamanda Türkiye'de çerez kabak çekirdeği ile kavun, karpuz çeşitleri geliştirme çalışmaları devam etmekte" dedi.

Üniversitemize çok sayıda Fakülte ve Yüksekokul yaptıran Hayırsever iş insanı Mustafa Çıkrıkçıoğlu, Erciyes Üniversitesi'nin Türkiye'nin önemli üniversitelerinden biri olduğunu, bir Kayserili olarak üniversitenin başarılarını duydukça iftihar ettiklerini ifade ederek, 1970 yılında ayrıldığı Kayseri ile 53 senedir ilişkisini kesmediğini vurguladı ve "Biz bu topraklarda büyüdük, burada yetiştik. Bizim de buraya borcumuz var, onu ödüyoruz. Buralara hayır yapmaya teşvik, esas sizlersiniz. Hem yerel yöneticiler, hem üniversite yöneticileri, okulun dekan hocası ve okul çalışanlarına varıncaya kadar hepinizin gayreti…" şeklinde konuştu.

Ülkemizin en önemli ihtiyacının tarım, hayvancılık ve ziraat olduğunu vurgulayan Mustafa Çıkrıkçıoğlu, özellikle tohum konusunun kendisini heyecanlandırdığını belirterek, "Sizlerin çalışmaları sayesinde söz konusu alanlarda dünyada kendine yetebilen ülkeler kategorisinde üst sıralara yükselerek eski dönemlerimize katlanarak döneceğimiz inancındayım" dedi.

Ziraat Fakültesi öğrencileri günün anısına Hayırsever İş İnsanı Mustafa Çıkrıkçıoğlu'ya çiçek takdiminde bulundu.

Ardından kürsüye gelen Erciyes Üniversitesi Rektörü Prof. Dr. Fatih Altun, Üniversitemizin AR – GE, eğitim – öğretim ve toplumsal katkı faaliyetlerinden bahsederek, Erciyes Üniversitesi'nin sosyal alanlarıyla birlikte Türkiye'deki araştırma üniversiteleri sıralamasında bulunan nadir üniversiteler arasında yer aldığını belirtti.

Erciyes Üniversitesi'nin çok büyük bir aile olarak ulusal boyuttaki güçlülüğünün yanı sıra uluslararası boyutta da ciddi adımlar atması gerektiğine dikkati çeken Prof. Dr. Altun, Ziraat Fakültesi'nin 1004 AR-GE projesi alma başarısı göstermiş fakülteler arasında yer aldığına işaret ederek, bu yönüyle Ziraat Fakültesi'nin Erciyes Üniversitesi'ni çok güçlü kıldığını, bundan sonraki süreçlerde bu gayretlerin artarak devam etmesi halinde Erciyes Üniversitesi'nin çok daha farklı boyutlarda farklı platformlarda ciddi çalışmalar ile adından söz ettireceğini söyledi.

Kuruluşundan bu yana hayırseverlerin Üniversitemize desteğinin her zaman devam ettiğine dikkati çeken Prof. Dr. Altun, "Biz her zaman için sizlerden aldığımız güç sayesinde ayakta duruyoruz" dedi ve bu güç için laboratuvar binasının yapımını üstlenen Mustafa Çıkrıkçıoğlu'ya teşekkür etti.

Kayseri Valisi Gökmen Çiçek, Erciyes Üniversitesi'nin son zamanlardaki başarılarının ve aldığı derecelerin il Valisi olarak kendisini çok mutlu ettiğini ve gururlandırdığını söyledi.

Kayseri'nin bir hayırsever şehri olduğuna dikkati çeken Vali Çiçek, şehrin birçok yerinde Çıkrıkçıoğlu ailesinin yaptırdığı binaları gördüğünü belirterek, hayırseverlere şehre verdikleri katkılardan dolayı, Rektör Prof. Dr. Fatih Altun'a da Kayserililerle üniversiteyi iç içe, şehrin sorunlarına çözüm üretecek şekilde yönettiği için teşekkür etti.

Konuşmaların ardından Safiye Çıkrıkçıoğlu Ziraat Fakültesi'ne yaptırılacak olan laboratuvar binasının temeli atıldı.

KOSGEB, Araştırmaları Destekliyor

Araştırma Dekanlığı Tarafından "Araştırmalarınıza KOSGEB Desteği" Konulu Seminer Düzenlendi

KOSGEB, araştırmacıların araştırmalarına destek veriyor. Rektörlük Konferans Salonu'nda "Araştırma ve İnovasyon" seminerleri kapsamında "Araştırmalarınıza KOSGEB Desteği" adlı seminer düzenlendi.

Erciyes Üniversitesi Araştırma Dekanlığı ve Erciyes Teknopark tarafından "Araştırma ve İnovasyon" seminerleri kapsamında "Araştırmalarınıza KOSGEB Desteği" adlı seminer düzenlendi.

Rektörlük Konferans Salonu'nda düzenlenen etkinliğe; Araştırma Dekanı Doç. Dr. Gökmen Zararsız, Erciyes Teknopark Genel Müdürü Serhat Dalkılıç, KOSGEB Kayseri İl Müdürü Ahmet Özbekler, öğrenciler ile araştırmacılar katıldı.

Seminere konuşmacı olarak katılan KOSGEB Kayseri İl Müdürü Ahmet Özbekler, akademisyenlerin KOSGEB desteklerinden nasıl yararlanabilecekleri hakkında bilgi verdi.

Seminerin sonunda KOSGEB Kayseri İl Müdürü Ahmet Özbekler'e Araştırma Dekanı Doç. Dr. Gökmen Zararsız tarafından teşekkür plaketi verildi.

KOSGEB Kayseri İl Müdürü Ahmet Özbekler, seminer öncesi Üniversitemiz Rektör Yardımcısı Prof. Dr. Oktay Özkan'ı da makamında ziyaret etti.

Posco Assan TST Çelik Sanayi A.Ş.'den Üniversitemiz Öğrencilerine Burs

Posco Assan TST Çelik Sanayi A.Ş. CEO'su Jongduk Suh'tan Erciyes Üniversitesi öğrencilerine burs müjdesi geldi. Erciyes Üniversitesi Rektörü Prof. Dr. Fatih Altun ile Posco Assan TST Çelik Sanayi A.Ş. CEO'su Jongduk Suh, iş birliği protokolüne imza attı.

Erciyes Üniversitesi ile Posco Assan TST Çelik Sanayi A.Ş. arasında iş birliği protokolü imzalandı.

Üniversitemiz Rektörlük makamında gerçekleştirilen protokol imza törenine; Erciyes Üniversitesi Rektörü Prof. Dr. Fatih Altun, Rektör Yardımcıları Prof. Dr. Oktay Özkan, Prof. Dr. M. Hakan Poyrazoğlu ve Prof. Dr. Hakan Aydın, Genel Sekreter Prof. Dr. İbrahim Narin, Genel Sekreter Yardımcıları Doç. Dr. Afşın Alper Cerit ile Zafer Çağlıtalaslıgil, Edebiyat Fakültesi Kore Dili ve Edebiyatı Bölüm Başkanı Prof. Dr. Göksel Türközü ile Posco Assan TST Çelik Sanayi A.Ş. CEO'su Jongduk Suh katıldı.

Protokol çerçevesinde Posco Assan TST Çelik Sanayi A.Ş., Üniversitemiz öğrencilerine burs imkânı sağlayacak.

Rektör Prof. Dr. Fatih Altun, öğrencilere burs imkânı sağlayan Jongduk Suh'a teşekkür etti. Posco Assan TST'nin Çelik Sanayi A.Ş. CEO'su Jongduk Suh ise üniversite – sanayi iş birliği çerçevesinde başarılı öğrencilere destek veren bir firma olduklarını belirterek, Erciyes Üniversitesi öğrencilerine de destek olmaktan dolayı mutlu olduklarını söyledi. Konuşmaların ardından Prof. Dr. Fatih Altun ile şirket CEO'su Jongduk Suh protokole imza attı.

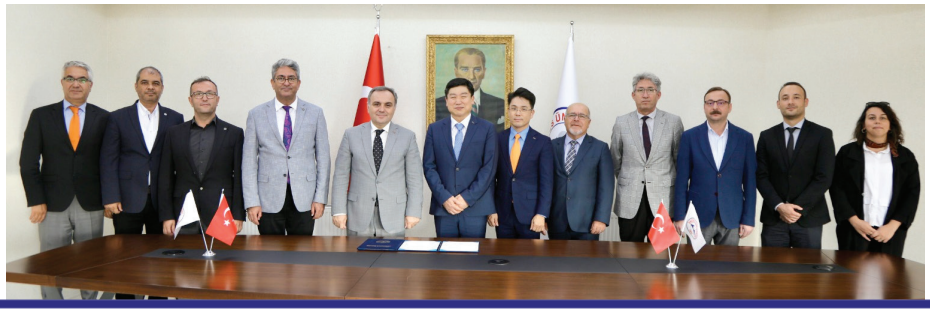

TARD 13. Asistan Okulu Gerçekleşti

13. Asistan Okulu, 29 Eylül – 01 Ekim 2023 tarihleri arasında Erciyes Üniversitesi Tıp Fakültesi ev sahipliğinde gerçekleştirildi. Alanında yetkin eğiticilerle asistanları bir araya getiren 13. Asistan Okulu ile eğiticilerle asistanların her platformda bir arada ve iletişim halinde olmasının; iletişimin daha dinamik, akıcı, probleme dayalı ve çözüm odaklı yaklaşımla sürdürülmesinin sağlanması hedefleniyor.

Anesteziyoloji ve Reanimasyon alanında asistanların daha iyi yetişebilmesi, mesleki ve bilimsel yeteneklerinin geliştirilmesi, Türkiye'de Anestezi ve Reanimasyon uzmanlık eğitiminin kalitesinin yükseltilmesi amacıyla çalışmalarını sürdüren Türk Anesteziyoloji ve Reanimasyon Derneği (TARD), Asistan Okulu'nun 13.'sünü, 29 Eylül – 01 Ekim 2023 tarihleri arasında Erciyes Üniversitesi Tıp Fakültesi'nde düzenledi.

Önceki asistan okullarından farklı olarak bu yıl, açılıştan sonraki ortak oturumun ardından eğitimler, 1, 2 ve 3. yıl asistanlarının katılımıyla "Temel Asistan Okulu", 4 ve 5. yıl asistanlarının katılımıyla "İleri Asistan Okulu" olarak iki ayrı salonda eş zamanlı oturumlarla gerçekleştirildi.

Saygı duruşunda bulunulması ve İstiklal Marşı'nın okunmasıyla başlayan programın açılış konuşmasını Türk Anesteziyoloji ve Reanimasyon Derneği Yönetim Kurulu Üyesi ve Asistan Okulları Koordinatörü Prof. Dr. Karamehmet Yıldız yaptı.

Asistan Okulu'nun Erciyes Üniversitesi'nde olmasından çok büyük onur ve mutluluk duyduğunu belirterek sözlerine başlayan Prof. Dr. Yıldız; 1956 yılında kurulmuş olan Türk Anesteziyoloji ve Reanimasyon Derneği'nin öncelikli hedefleri arasında asistanların eğitiminin olduğunu vurgulayarak, 2014 yılından itibaren Asistan Okulları'nın bir yapıya kavuşturulması konusunun gündeme geldiğini, 2014-2015 yıllarındaki TARD'larda Asistan Okulları'nın çekirdeğinin oluşturulduğunu söyledi.

Ardından söz alan Türk Anesteziyoloji ve Reanimasyon Derneği Başkanı Prof. Dr. Ali Fuat Erdem, çevrimiçi yapılan Asistan Okulları'ndan sonra yüz yüze birlikte olmanın heyecanını en üst seviyede yaşadıklarını belirterek, Üniversitemiz Rektörü Prof. Dr. Fatih Altun ve Üniversitemiz Rektör Yardımcılarına vermiş olduğu destekten dolayı teşekkür etti.

Tıp Fakültesi Dekanı Prof. Dr. Cemal Alper Kemaloğlu da bir cerrah olarak anesteziye son derece saygı duyduğunu, genel anestezide bir hastayı yaşam ile ölüm arasındaki ince çizgide tutmanın hem bilgi, hem de sanatsal bir yetenek gerektirdiğini ifade ederek, "Sizler olmazsanız biz cerrahlar işimizi yapamayız. Farklılıklarımıza rağmen birlikteyiz, biriz" dedi.

Konuşmanın ardından Prof. Dr. Ali Fuat Erdem, Tıp Fakültesi Dekanı Prof. Dr. Cemal Alper Kemaloğlu'na 13. Asistan Okulu'na katkılarından dolayı teşekkür plaketi takdim etti.

Erciyes Üniversitesi olarak asistanları Kayseri'de ve Üniversitemizde ağırlamaktan duyduğu memnuniyeti dile getiren Üniversitemiz Rektör Yardımcısı Prof. Dr. Hakan Poyrazoğlu ise bu tür toplantıların Üniversitemizde yapılmasının, değerli bilim insanlarının Tıp Fakültesi'nde ağırlanmasının kendisi için oldukça önemli olduğunu vurguladı. Üniversitemiz Rektörlüğü olarak bu tür toplantılara destek verdiklerinin altını çizen Prof. Dr. Poyrazoğlu, desteklerinin bundan sonraki süreçte de devam edeceğini söyledi.

Türk Anesteziyoloji ve Reanimasyon Derneği Başkanı Prof. Dr. Ali Fuat Erdem tarafından sunulan teşekkür plaketini, Üniversitemiz Rektörü Prof. Dr. Fatih Altun adına Üniversitemiz Rektör Yardımcısı Prof. Dr. Hakan Poyrazoğlu aldı.

3 gün süren etkinlik, Prof. Dr. Halil Tekiner tarafından verilen Asistan Okulu'nun açılış konferansının ardından sona erdi.

Gen-Kök Yalnızca ERÜ'nün Değil, Türkiye'nin Gururu

Üniversitemizde Çocuk Nörolojisi Pratiğinde Kök Hücre Uygulamaları Kursu Açıldı

Erciyes Üniversitesi (ERÜ) Betül Ziya Eren Genom ve Kök Hücre Araştırma Merkezi'nde, Çocuk Nörolojisi Pratiğinde Kök Hücre Uygulamaları Kursu açıldı. Çocuk nöroloji ve kök hücre alanında çalışmalar yapan araştırmacıları buluşturacak kurs ile önemli bilimsel gelişmelere imza atılması hedefleniyor.

Erciyes Üniversitesi (ERÜ) Çocuk Nörolojisi Pratiğinde Kök Hücre Uygulamaları Kursu, Betül Ziya Eren Genom ve Kök Hücre Araştırma Merkezi'nde açıldı.

Genom ve Kök Hücre Merkezi Konferans Salonu'nda düzenlenen etkinliğe; Erciyes Üniversitesi Tıp Fakültesi Dekanı Prof. Dr. C. Alper Kemaloğlu, Genom ve Kök Hücre Merkezi Müdürü Prof. Dr. Yusuf Özkul ile akademisyenler ve öğrenciler katıldı.

Etkinliğin açılış konuşmasını yapan Tıp Fakültesi Dekanı Prof. Dr. C. Alper Kemaloğlu, Çocuk Nöroloji ve Kök Hücre alanında çalışmalar yapan araştırmacılara yönelik düzenlenen kursun açılmasına öncülük eden Çocuk Sağlığı ve Hastalıkları Anabilim Dalı öğretim üyesi Prof. Dr. Mehmet Canpolat ile Erciyes Üniversitesi, Genom ve Kök Hücre Merkezi Müdürü Prof. Dr. Yusuf Özkul'a teşekkür etti.

Geleceğin tıbbını yakından ilgilendiren kök hücre çalışmalarını her fırsatta desteklediklerini vurgulayan Prof. Dr. Kemaloğlu, "İnsan vücudundaki bazı hücrelerin, uygun şartlarda farklılaşabileceğini gördük. Kök hücreliler olan bu hücreler, kronik hastalıkların iyileşmesinde anahtar olarak görüldüler. Bugün literatüre baktığımızda, kök hücreler konusunda beş yüz binden fazla yayın görüyorsunuz. Siz burada, geleceğin tıbbını yakalamak için bulunuyorsunuz. Ne mutlu bize ki Gen-Kök gibi bir laboratuvarımız var. Gen-Kök yalnızca Erciyes Üniversitesi'nin değil, Türkiye'nin gururu" dedi.

Genom ve Kök Hücre Merkezi Müdürü Prof. Dr. Yusuf Özkul, merkezde yürütülen çalışmalar hakkında bilgi verdi.

Tıp Fakültesi Çocuk Sağlığı ve Hastalıklar Anabilim Dalı Öğretim Üyesi Prof. Dr. Mehmet Canpolat ise kurs programı hakkında katılımcılara bilgi verdi.

Konuşmaların ardından etkinlik, akademik sunumlar ile devam etti.

Temiz Toplum, Temiz Birey, Sağlıklı Nesiller İçin...

Erciyes Üniversitesi'nde "Madde Bağımlılığı ile Mücadele" Sürüyor

Erciyes Üniversitesi genç neslin sağlığına ve "Madde Bağımlılığı ile Mücadele" konusuna büyük önem veriyor. Bu bağlamda Üniversitemiz Turizm Fakültesi, "Temiz toplum, temiz birey, sağlıklı nesiller" vurgusunun yapıldığı konferans düzenledi. Erciyes Üniversitesi Rektörü Prof. Dr. Fatih Altun, konferansın amacının uyuşturucunun nasıl bir illet olduğu konusunda gençlerde farkındalık oluşturmak olduğunun altını çizerek, "Toplum olarak dikkatli ve uyanık olmamız gerekiyor" dedi.

Erciyes Üniversitesi Turizm Fakültesi tarafından "Madde Bağımlılığı ile Mücadele" konulu konferans düzenlendi.

Turizm Fakültesi Konferans Salonu'nda gerçekleşen konferansa; Erciyes Üniversitesi Rektörü Prof. Dr. Fatih Altun, Turizm Fakültesi Dekanı Prof. Dr. Kenan Güllü, Kızılay Şube Başkanı Cafer Beydilli ile çok sayıda öğrenci katıldı.

Rektör Prof. Dr. Fatih Altun, madde bağımlılığı ile mücadele konusunda yalnızca yöneticilerin değil, toplumdaki bütün bireylerin birlik içerisinde hareket etmesi gerektiğini ifade ederek, madde bağımlılığının dikkat edilmesi ve hassasiyet gösterilmesi gereken bir konu olduğunu vurguladı, "Dikkatli olmamız, uyanık olmamız gerekiyor" dedi.

Kayseri'nin madde bağımlılığı konusunda Kayseri Valisi Gökmen Çiçek başkanlığında önemli bir mücadele örneği sergilediğine dikkati çeken Prof. Dr. Altun, gençlere seslenerek, "Gençler, hayatın çok güzel yönleri var. Kitaplar en güzel dost olarak karşımıza çıkmaktadır. İleride meslek hayatına atıldığınız zaman sizlerin güzel eğitim süreçlerinden geçmenize bizler çok büyük önem veriyoruz" dedi.

Madde bağımlılığının hayati bir mesele olduğunun unutulmaması gerektiğinin altını çizen Turizm Fakültesi Dekanı Prof. Dr. Kenan Güllü ise "feci bir kavram" olarak tanımladığı madde bağımlılığının en yakınımıza sirayet etmiş durumda olduğunu vurgulayarak, "Bu konuda çevremizdekileri korumak adına bilinçli olmak çok önemli" şeklinde konuştu.

Açılış konuşmalarının ardından İl Emniyet Müdürlüğü Polis Memurları Mustafa Güneş ve Ümmügülsüm Gül Turhan, madde bağımlılığı ile mücadele konusunda katılımcılara bilgi verdi.

Onların da gençlere tavsiyeleri vardı: "Bu toplum için ne kadar değerli olduğunuzu unutmayın. Sorunlar hayatın her alanında var ama hiçbir sorunun da ömür boyu sürdüğü söylenemez. Bunun çözümü uyuşturucu ya da farklı maddelere yönelmek olmamalı".

Konferans, Rektör Prof. Dr. Fatih Altun tarafından konuşmacılara plaket verilmesinin ardından sona erdi.

Adalet Meslek Yüksekokulu Tarafından "Bağımlılık ve Bağımlılıkla Mücadele" Semineri Düzenlendi

Yeşilay Sosyal Hizmetler Uzmanı Bahar Akgül ve Klinik Psikolog Oğuzhan Erikci, Erciyes Üniversitesi Feyyaz Selçuk San Adalet Meslek Yüksekokulu'nda, "Bağımlılık ve Bağımlılıkla Mücadele" konulu seminer verdi. Konferansa ilgi oldukça yoğundu.

Erciyes Üniversitesi Feyyaz Selçuk San Adalet Meslek Yüksekokulu tarafından "Bağımlılık ve Bağımlılıkla Mücadele" konulu seminer düzenlendi.

Yüksekokul Konferans Salonu'nda gerçekleşen seminere; Adalet Meslek Yüksekokulu Müdürü Öğr. Gör. Onur Korkmaz ile çok sayıda akademisyen ve öğrenci katıldı.

Adalet Meslek Yüksekokulu Müdürü Öğr. Gör. Onur Korkmaz, etkinliğin düzenlemesinde emeği geçenlere teşekkür etti. Öğr. Gör. Korkmaz'ın konuşmasının ardından Yeşilay Sosyal Hizmetler Uzmanı Bahar Akgül ve Klinik Psikolog Oğuzhan Erikci tarafından bağımlılık ve bağımlılık ile mücadele konusunda katılımcılara bilgi verildi.

Rektör Prof. Dr. Fatih Altun, Kadriye San Çocuk Eğitim Merkezi'ni Gezdi

Kampüs içerisinde yapımı tamamlanan Kadriye San Çocuk Eğitim Merkezi'nin açılışına artık sayılı günler kaldı. Çocuk eğitim merkezini gezerek incelemelerde bulunan Erciyes Üniversitesi Rektörü Prof. Dr. Fatih Altun, bu modern merkezi Üniversitemize kazandıran Hayırsever Mehmet San'a teşekkürlerini iletti.

Erciyes Üniversitesi Rektörü Prof. Dr. Fatih Altun, Rektör Yardımcısı Prof. Dr. Oktay Özkan ile birlikte yapımı Hayırsever San Ailesi tarafından üstlenilen Kadriye San Çocuk Eğitim Merkezi'ni gezerek önümüzdeki günlerde açılışı gerçekleştirilecek Çocuk Eğitim Merkezi hakkında yetkililerden bilgi aldı.

Prof. Dr. Altun, Üniversitemiz akademik ve idari personelinin kendileri mesai saatlerindeyken çocuklarının güvenilir, rahat bir ortamda eğitim alabilmesi ve her türlü bakım şartlarının karşılanabilmesi için modern bu ortamı Üniversitemize kazandıran Hayırsever Mehmet San'a teşekkür etti.

Üniversitemizde var olan iki farklı kreşi birleştirerek Kadriye San Çocuk Eğitim Merkezi'nde tek çatı altında toplamış olduklarını belirten Prof. Dr. Fatih Altun, "Kadriye San Çocuk Eğitim Merkezi ile miniklerimize daha kaliteli, daha uygun, daha modern ortamda hizmet sunmuş olacağız. Bu vesileyle hayırseverlerimize tekrar teşekkürlerimi iletiyorum. Çocuklarımızın burada mutlu bir şekilde zaman geçirmesi dileklerimle" dedi.

Prof. Dr. Altun, Kadriye San Çocuk Eğitim Merkezi'nin önümüzdeki birkaç hafta içerisinde açılışını gerçekleştireceklerinin de müjdesini verdi.

Lise Öğrencilerinden Üniversitemize Ziyaret

Kayseri'de çeşitli liselerde öğrenim gören Feza Kuşları Topluluğu Öğrencileri Erciyes Üniversitesi'ni ziyaret ederek, yetkililerden Üniversitemiz hakkında bilgi aldı. Üniversitemiz Rektörü Prof. Dr. Fatih Altun ile de bir araya da gelen öğrenciler, merak ettikleri sorulara yanıt buldu.

Osman Ulubaş Fen Lisesi, Sami Yangın Anadolu Lisesi ve Şehit Mahmut Yıldırım Anadolu Lisesi'nde öğrenim gören Feza Kuşları Topluluğu Öğrencileri Üniversitemizi ziyaret etti.

İlk olarak Havacılık ve Uzay Bilimleri Fakültesi, AR-GE Park, Nano Teknoloji Uygulama ve Araştırma Merkezi ile Astronomi Uzay Bilimleri Gözlemevi Uygulama Araştırma Merkezi'ni ziyaret eden öğrenciler, ardından Üniversitemiz Kampüsünü gezerek yetkililerden Üniversitemizde öğrencilere yönelik yürütülen çalışmalar ve eğitim-öğretim faaliyetleri hakkında bilgi aldı.

Öğrenciler Sordu, Rektör Prof. Dr. Fatih Altun Yanıtladı

Öğrenciler daha sonra Üniversitemiz Rektörü Prof. Dr. Fatih Altun ile Rektörlük makamında bir araya geldi.

Öğrenciler ile bir süre sohbet eden Prof. Dr. Altun, öğrencilere Üniversitemiz hakkında bilgi vererek, merak ettikleri soruları yanıtladı.

Ziyaret programından duydukları memnuniyeti dile getiren öğrenciler, Rektör Prof. Dr. Fatih Altun'a teşekkür etti.

Ziyaretin sonunda öğrenciler ile hatıra fotoğrafı çektiren Prof. Dr. Altun, öğrencilere günün anısına çeşitli hediyeler verdi.

İşveren ile İş Arayanlar Buluşuyor

Büyükşehir Belediyesi ile Erciyes Üniversitesi Arasında "Kayseri Kariyer Projesi İş Birliği Ek Protokolü" İmzalandı

Kayseri Büyükşehir Belediyesi ve Erciyes Üniversitesi arasında şehirde iş arayanlar ile personel ihtiyacı olan işletmeler arasında ortak bir platform oluşturulması amacıyla iş birliği yapıldı. Kayseri Büyükşehir Belediye Başkanı Dr. Memduh Büyükkılıç ile Üniversitemiz Rektörü Prof. Dr. Fatih Altun; işveren ile iş arayanları buluşturan, uygun işe uygun çalışanın belirlenmesini sağlayan 'Kayseri Kariyer Projesi İş Birliği Ek Protokolü'ne imza attı. Büyükkılıç, Kariyer Merkezi ile iş arayanlara umut olduklarını belirtirken, Prof. Dr. Altun ise böylesine önemli bir konuda iş birliği içerisinde bulunmaktan memnuniyet duyduğunu söyledi.

Kayseri Kariyer Merkezi projesi, iş arayanlara umut olmaya devam ediyor. İş arayanlar ile personel ihtiyacı olan işletmeler arasında köprü görevi üstlenen proje kapsamında Kayseri Büyükşehir Belediyesi ile Erciyes Üniversitesi arasında iş birliği protokolü imzalandı.

Kayseri Büyükşehir Belediye Başkanı Dr. Memduh Büyükkılıç ve Üniversitemiz Rektörü Prof. Dr. Fatih Altun, Başkanlık makamında protokole imzaları attı.

Büyükkılıç, Kayseri Kariyer Merkezi projesi kapsamında hem belediye hem de üniversite bağlamında iş arayanlara gerekli desteklerin verileceğini belirterek, "Erciyes Üniversitesi'nin daha önce Kariyer Merkezimiz ile yapılan çalışmalara verdiği destekleri biliyoruz. Bugün bunu bir protokole bağladık. Kariyer Merkezi olarak insan kaynakları konusunda yardımlaşmak, hem belediye, hem üniversite bağlamında iş arayanlara gerekli destekleri sağlamak amacıyla güzel bir protokol yapıldı" şeklinde konuştu.

Kariyer Merkezi ile iş arayanlara umut olduklarını vurgulayan Büyükkılıç, "Biz de bu protokole besmeleyi çektik, imzayı attık. Kariyer Merkezimize müracaat edip, kendisine uygun pozisyon arayan kardeşlerimizin umduklarına vesile olmasını dua ve temenni ediyoruz" dedi.

Prof. Dr. Fatih Altun ise Büyükkılıç'a desteklerinden dolayı teşekkür ederek, "Memduh Başkanımız üniversitemize her zaman destek vermektedir. Şehrimizin önde gelen değerli başkanı, bu süreçte işlerimizi kolaylaştırmaktadır. Özellikle bu kariyer sürecini böyle bir protokole bağlamış olması ve süreçlerle ilgili desteklerini hiçbir zaman esirgememesi nedeniyle kendisine huzurlarınızda teşekkür ediyorum" ifadelerini kullandı.

Proje kapsamında Kayseri Büyükşehir Belediyesi ve Erciyes Üniversitesi işbirliğinde mobil uyumlu yeni bir web sitesi oluşturulacak, iş arayanlarla işçi arayanlar bu uygulama üzerinden bir araya getirilecek.

Özellikle işsizlere iş ve üniversite öğrencilerine staj konusunda destek olmayı amaçlayan Kayseri Kariyer Projesi İş Birliği Ek Protokolü ile uygun işe uygun çalışanın belirlenmesi sağlanacak.

Eğitim, Bilim ve Teknoloji Üretimi için Önemli Adım

Erciyes Üniversitesi ile Van Yüzüncü Yıl Üniversitesi Arasında İş Birliği Protokolü İmzalandı

Erciyes Üniversitesi ile Van Yüzüncü Yıl Üniversitesi arasında iş birliği protokolü imzalandı. Her iki üniversite için ivme artışının hedeflendiği iş birliği protokolünü, Üniversitemiz Rektörü Prof. Dr. Fatih Altun ile Van Yüzüncü Yıl Üniversitesi Rektörü Prof. Dr. Hamdullah Şevli imzaladı.

Erciyes Üniversitesi Mimarlık Fakültesi ile Van Yüzüncü Yıl Üniversitesi Mimarlık ve Tasarım Fakültesi arasında iş birliği protokolü imzalandı.

Van Yüzüncü Yıl Üniversitesi ev sahipliğinde düzenlenen protokol imza törenine; Erciyes Üniversitesi Rektörü Prof. Dr. Fatih Altun, Van Yüzüncü Yıl Üniversitesi Rektörü Prof. Dr. Hamdullah Şevli, Erciyes Üniversitesi Mimarlık Fakültesi Dekanı Prof. Dr. Gonca Büyükmıhçı, Van Yüzüncü Yıl Üniversitesi Mimarlık ve Tasarım Fakültesi Dekanı Prof. Dr. Şevket Alp katıldı. Prof. Dr. Fatih Altun, üniversiteler arasındaki iş birliğine önem verdiklerini vurgulayarak, imzalanan protokolün hayırlı olması temennisinde bulundu.

Konuşmalarından ardından iki üniversitenin rektörü, iş birliği protokolüne imza attı. İmzalanan protokol gereği, iki üniversite arasında bilimsel ilgi alanlarının ortak değerleri üzerinden akademik araştırmalar ve projeler yapılacak; ortak bilimsel konferans, kongre, sempozyum, seminerler, çalıştaylar ve paneller düzenlenebilecek.

Protokol İmzalandı

Kızılay'dan Depremzede Öğrencilere Burs Müjdesi Geldi

Erciyes Üniversitesi ile Kızılay Kayseri Şube Başkanlığı arasında iş birliği protokolü imzalandı. Kızılay, depremzede öğrencilere bir defaya mahsus burs verecek.

Erciyes Üniversitesi ile Kızılay Kayseri Şube Başkanlığı arasında iş birliği protokolü imzalandı.

İmzalanan protokol gereği Kahramanmaraş merkezli meydana gelen depremlerden etkilenmiş olan Üniversitemiz öğrencilerine Kızılay tarafından bir defaya mahsus olmak üzere nakdi yardım yapılacak.

Rektörlük makamında düzenlenen protokol imza töreninde Erciyes Üniversitesi Rektörü Prof. Dr. Fatih Altun, 6 Şubat'ta Kahramanmaraş merkezli meydana gelen depremlerde hayatını kaybedenlere Allah'tan rahmet dilerken, yaralananlara ise geçmiş olsun dileklerini iletti.

Öğrencilere verdikleri destekten dolayı Kızılay'a teşekkür eden Rektör Prof. Dr. Altun, öğrencilere sağlanan bu tür katkıların eğitim - öğretim faaliyetlerinin devam ettiği süreçlerde çok kıymetli olduğunu söyledi.

Kızılay ile bu ve benzeri iş birliklerini her zaman artırmaktan yana olduklarını vurgulayan Prof. Dr. Fatih Altun, "Özellikle depremden etkilenen öğrencilerimizin bir defaya mahsus bu burs imkânından yararlanacak olması, yaralarımızın sarıldığı şu günlerde çok daha değerli ve kıymetli" dedi.

Kızılay Kayseri Şube Başkanı Cafer Beydilli de yapılan iş birliğinden dolayı Rektör Prof. Dr. Fatih Altun'a teşekkür ederek, Kızılay'ın öğrencilere yönelik yardımlarının devam edeceğinin müjdesini verdi.

Konuşmaların ardından Prof. Dr. Fatih Altun ile Şube Başkanı Beydilli iş birliği protokolüne imza attı.

Sanayiciler, Alanında Uzman Akademisyenlerle Buluştu

Erciyes Üniversitesi Tarafından Erciyes Anadolu Holding'de AR-GE İstişare Toplantısı Düzenlendi

Erciyes Üniversitesi, bünyesinde üretilen teknolojinin sanayiye aktarılması amacıyla çeşitli proje ortaklıkları gerçekleştirmeye devam ediyor. Üniversite-sanayi iş birliği kapsamında sektörün öncü firması Erciyes Anadolu Holding ile Üniversitemizin alanında uzman akademisyenleri AR-GE istişare toplantısında bir araya geldi. Üniversitemiz Rektörü Prof. Dr. Fatih Altun, üniversite-sanayi iş birlikleri ile ülke ekonomisinin bilgi ve teknolojiye dayalı kalkınmasına destek olmayı hedeflediklerini söyledi.

Erciyes Üniversitesi ve Erciyes Anadolu Holding tarafından üniversite-sanayi iş birliği kapsamında AR-GE istişare toplantısı düzenlendi.

Erciyes Anadolu Holding ev sahipliğinde gerçekleştirilen toplantıya; Üniversitemiz Rektörü Prof. Dr. Fatih Altun, Rektör Yardımcıları Prof. Dr. Oktay Özkan ve Prof. Dr. M. Hakan Poyrazoğlu, Erciyes Anadolu Holding CEO Yardımcısı Murat Aksu, Üniversitemiz Araştırma Dekanı Doç. Dr. Gökmen Zararsız, Erciyes Teknopark Genel Müdürü Serhat Dalkılıç ile akademisyenler ve Erciyes Anadolu Holding'e bağlı şirketlerin yöneticileri katıldı.

Üniversitemizde yürütülen AR-GE çalışmaları hakkında bilgi veren Rektör Prof. Dr. Fatih Altun, sanayinin ihtiyacına alanında uzman akademisyenler ile doğru çözümler üretmeyi amaçlayan, Ar-Ge ve İnovasyon iş birliği sürecinin profesyonel olarak yürütülmesini sağlayan üniversite-sanayi iş birliğine verdikleri önemin altını çizerek, "Birlikte yaptığımız bu çalışmalar ülkemize ve şehrimize katkı sağlayacaktır" dedi.

Toplantının düzenlenmesinde emeği geçenlere teşekkür eden Prof. Dr. Altun, öğretim üyelerinin sanayiye gelmesinin ve sanayinin üniversitede olmasının iletişimi, gelişimi ve etkileşimi artırması açısından çok kıymetli olduğunu vurgulayarak, toplantı sonrasında ortaya güzel sonuçlar çıkacağını düşündüklerini ifade etti.

Erciyes Anadolu Holding CEO Yardımcısı Murat Aksu da Erciyes Üniversitesi öğretim üyelerine iş birliği çalışmalarından dolayı teşekkür ederek, "Erciyes Üniversitesi Ülkemizin sayılı araştırma üniversitelerinden biri. Prof. Dr. Fatih Altun Hocamızın da katkıları ile Erciyes Üniversitesi, bilime katkısını ve üniversite-sanayi iş birliğini çok ciddi derecede artırma çabası içerisinde. Biz de Erciyes Anadolu Holding olarak Ülkemizin en önemli gruplarından birisiyiz. Bu iki gücün bir araya gelmesiyle çok daha kıymetli ve çok daha güzel projeler ortaya çıkacağını düşünüyor; bize rekabet avantajı, üniversitemize araştırma imkânları ve sanayi ile iş birliği olanaklarının sağlanacağına inanıyoruz" şeklinde konuştu.

Aksu'nun konuşmasının ardından Araştırma Dekanlığı Öğretim Elemanı Öğr. Gör. Orbay Şimşek, Üniversitemizde yeni kurulan AR-GE Park hakkında katılımcılara bilgi verdi.

Üniversite Akademisyenlerinin ve Erciyes Anadolu Holding'e bağlı şirket yöneticilerinin sunum yaptığı toplantı, Erciyes Anadolu Holding AR-GE Merkezi'ne düzenlenen teknik gezinin ardından sona erdi.

Üniversite-Sanayi İş Birliği Güçleniyor

ASPİLSAN Enerji ile AR-GE İstişare Toplantısı Gerçekleşti

Erciyes Üniversitesi ve ASPİLSAN Enerji arasında üniversite - sanayi iş birliği kapsamında devam eden AR-GE istişare toplantılarının ikincisi Üniversitemiz ev sahipliğinde gerçekleşti. Erciyes Üniversitesi Rektörü Prof. Dr. Fatih Altun, AR-GE istişare toplantılarının artırılarak devam edeceğini söyledi.

Erciyes Üniversitesi ve ASPİLSAN Enerji arasında üniversite - sanayi iş birliği kapsamında devam eden AR-GE istişare toplantısının ikincisi düzenlendi.

Üniversitemiz ev sahipliğinde gerçekleştirilen toplantıya; Erciyes Üniversitesi Rektörü Prof. Dr. Fatih Altun, ASPİLSAN Enerji Genel Müdürü Doç. Dr. Ahmet Turan Özdemir, Üniversitemiz Genel Sekreteri Prof. Dr. İbrahim Narin, Araştırma Dekanı Doç. Dr. Gökmen Zararsız ile ASPİLSAN Enerji yetkilileri katıldı.

Rektör Prof. Dr. Fatih Altun, üniversite – sanayi iş birliği kapsamında hayata geçirilecek projelerin ele alındığı toplantıların önemine dikkati çekerek, "ASPİLSAN Enerji şehrimizin parlayan bir yıldızı. Erciyes Üniversitesi'nin yöneticisi olarak birlikte projeler üretmeye çok önem veriyorum. Düzenlenen bu tür toplantıların iki kuruma, şehrimize ve ülkemize çok değerli katkıları olacağını düşünüyorum. AR-GE istişare toplantılarını bizler artırarak devam ettireceğiz. Toplantı ve ziyaretlerinden dolayı ASPİLSAN Enerji heyetine teşekkür ediyoruz" dedi.

ASPİLSAN Enerji Genel Müdürü Doç. Dr. Ahmet Turan Özdemir ise Rektör Prof. Dr. Fatih Altun'un üniversitenin tüm teknik imkânlarını sanayi ile buluşturmak üzere çalışmalar yürüttüğünü belirterek, katkılarından dolayı Prof. Dr. Fatih Altun'a teşekkür etti.

ASPİLSAN Enerji olarak Anadolu'da nadir bir başarıya imza attıklarını belirten Doç. Dr. Özdemir, araştırma üniversitesi olan ERÜ ile AR-GE projeleri üretme fırsatı bulduklarından dolayı mutlu olduklarını ifade ederek, "ASPİLSAN Enerji olarak enerji alanında dünyadaki trend teknoloji konularında AR-GE ve üretimler yapıyoruz. Bir teknoloji şirketi olarak bugün bulunduğumuz konumdan dolayı mutluyuz. Teknoloji şirketleri genellikle ticari boyutu geleceğe uzanan projeleri üniversiteler ile paylaşırlar. Bu, şirketlerin AR-GE maliyetlerini azaltır ve geleceğin teknolojilerini yakalamasını sağlar. Üniversiteler açısından bu tür iş birliklerinin kıymeti ise bilimsel olarak çalıştıkları konuların gelecekte ticari bir potansiyel barındırmasıdır. Bu gelecek potansiyeli olan işlerde sahip olduğumuz bilimsel ve teknik bilginin üniversite - sanayi iş birliği ile ticarileşme ihtimalini kıymetli buluyoruz" şeklinde konuştu.

Konuşmaların ardından mevcut iş birliklerinin geliştirilmesi ve yeni iş birliklerinin hayata geçirilmesi konuları hakkında görüş alışverişinde bulunuldu.

4 Üniversite ERÜ'de Buluştu

"10. Uluslararası Yeni Nesiller İçin Malzeme Bilimi ve Nanoteknoloji Konferansı" Yerli ve Yabancı Çok Sayıda Bilim İnsanını Ağırladı

"10. Uluslararası Yeni Nesiller İçin Malzeme Bilimi ve Nanoteknoloji Konferansı" 4 üniversiteyi Erciyes Üniversitesi'nde buluşturdu, Sabancı Kültür Sitesi konferansa ev sahipliği yaptı. Konferansta; Erciyes Üniversitesi, Kayseri Üniversitesi, Fırat Üniversitesi ve Erzincan Binali Yıldırım Üniversitesi'nden çok sayıda bilim insanı, nanoteknoloji alanında ülkemizde ve dünyadaki son gelişmeleri tartıştı.

Erciyes Üniversitesi (ERÜ) ev sahipliğinde Kayseri Üniversitesi (KAYÜ), Fırat Üniversitesi (FÜ) ve Erzincan Binali Yıldırım Üniversitesi (EBYÜ) iş birliğinde düzenlenen "10. Uluslararası Yeni Nesiller İçin Malzeme Bilimi ve Nanoteknoloji Konferansı" Sabancı Kültür Sitesi'nde gerçekleştirildi.

4 üniversiteden yerli ve yabancı çok sayıda bilim insanını bir araya getiren, ülkemizde ve dünyada nanoteknoloji alanında araştırma yapan fen bilimleri (fizik, kimya, biyoloji), mühendislik (malzeme, elektronik, çevre, tekstil, makine), eczacılık ve tıp gibi farklı disiplinlerden uzman araştırmacıların, öğrenci ve sanayi kuruluşları ile buluşturulması, ilgili alanlardaki son gelişmelerin tartışılmasının sağlanması ve yeni araştırma programlarının hazırlanmasına ve geliştirilmesine zemin oluşturulmasının amaçlandığı konferansa; CHP Kayseri Milletvekili Aşkın Genç, Üniversitemiz Rektör Vekili Prof. Dr. M. Hakan Poyrazoğlu, Rektör Yardımcısı Prof. Dr. Oktay Özkan, Genel Sekreter Prof. Dr. İbrahim Narin, Kayseri Üniversitesi Rektör Yardımcısı Prof. Dr. Zeki Tekin, Kayseri Organize Sanayi Bölgesi Yönetim Kurulu Başkanı Mehmet Yalçın, Erciyes Teknopark Genel Müdürü Serhat Dalkılıç ve çok sayıda akademisyen ile sanayi kuruluşlarının temsilcileri katıldı.

Saygı duruşunda bulunulması ve İstiklal Marşı'nın okunmasının ardından konferansın açılış konuşmasını yapan Üniversitemiz Rektör Vekili Prof. Dr. M. Hakan Poyrazoğlu; tıp, eczacılık, kimya, fizik, biyoloji, ziraat, mühendislik, diş hekimliği ve veteriner hekimliği bilim dalındaki malzeme ve nanoteknoloji uygulamalarının bilimsel ve sanayi odaklı en son gelişmelerin tartışıldığı konferansın düzenlenmesinde emeği geçenlere teşekkür ederek, üniversite yönetimi olarak Üniversite-Sanayi iş birliğine önem verdiklerini söyledi.

Ardından Üniversitemiz Eczacılık Fakültesi Öğretim Üyesi Doç. Dr. Erkan Yılmaz, Ziya Eren İlaç Uygulama ve Araştırma Merkezi'nden Doç. Dr. Serkan Dayan ve Kayseri Üniversitesi Mustafa Çıkrıkçıoğlu Meslek Yüksekokulu Öğretim Üyesi Doç. Dr. Fatma Kılıç Dokan moderatörlüğünde düzenlenen "Üniversite - Sanayi İş birliği Paneli"ne geçildi.

Konferansın düzenlenmesinde emeği geçenlere plaket takdiminin ardından davetliler tarafından fuaye alanına kurulan stantlar ziyaret edildi.

Üniversitemizde "Mücadale" İsimli Karma Etkinlik Düzenlendi

Erciyes Üniversitesi Güzel Sanatlar Fakültesi ve İletişim Fakültesi, Türkiye Cumhuriyeti'nin 100. yılı dolasıyla ortak bir etkinlik düzenledi. Seramik sergisi ve video gösteriminin bir arada olduğu karma etkinliğin adı da yine Türkiye Cumhuriyeti'nin 100. yılı bağlamında "Mücadele" olarak seçildi. Etkinlik için Dr. Öğr. Üyesi Mehmet Köprü videoyu, Öğr. Gör. Maged Zaky Hassan ise heykelcikleri hazırladı. Her iki çalışmada da Cumhuriyetin mücadeleci ruhuna vurgu yapıldı.

Erciyes Üniversitesi Güzel Sanatlar Fakültesi ile İletişim Fakültesi iş birliğinde, Türkiye Cumhuriyeti'nin 100. Yılı Etkinlikleri çerçevesinde "Mücadele" isimli seramik sergisi ve video gösterimi düzenlendi.

Güzel Sanatlar Fakültesi Prof. Dr. Zafer Bayburtluoğlu Sergi Salonu, iki fakültenin ortaklaşa hazırladığı karma etkinlik kapsamında 09 - 13 Ekim tarihleri arasında ziyaretçilerini ağırladı.

Cumhuriyetin mücadeleci ruhuna dikkati çeken etkinlikte ilk olarak İletişim Fakültesi Öğretim Üyesi Dr. Öğr. Üyesi Mehmet Köprü tarafından hazırlanan videonun gösterimi yapıldı ardından Güzel Sanatlar Fakültesi Seramik Anasanat Dalı Öğretim Elemanı Öğr. Gör. Maged Zaky Hassan tarafından tasarlanan heykelcikler ilgiyle izlendi.

Etkinlik hakkında bilgi veren Dr. Öğr. Üyesi Mehmet Köprü; "Yapılan heykelcikler aslında ciddi bir mücadele çağrışımı yapıyor. Onunla birlikte hazırlanan videoda da yine biraz soyut da olsa böyle bir mücadele vurgusu yapmak istedik. Heykelcikler ile video etkinlik kapsamında aynı zaman ve aynı mekân içerisinde buluşturularak belli bir bağlama oturtmaya çalışıldı" dedi.

Öğr. Gör. Maged Zaky Hassan ise; "Bu, farklı disiplinleri buluşturan interdisipliner bir çalışma. Yani burada birleştirilmiş bir çalışma söz konusu. Farklı iki alan bir araya gelip farklı konuları elde etmek ve birlikte bir ortak çalışmayı çıkarmak için bir aradayız" şeklinde konuştu.

Erciyes Üniversitesi'nde "Radyo Televizyon Yayıncılığı ve Telif Kanunu" Konuşuldu

Radyo Televizyon Yayıncıları Meslek Birliği (RATEM) ile Erciyes Üniversitesi Süleyman Çetinsaya İletişim Fakültesi iş birliğinde düzenlenen "Radyo Televizyon Yayıncılığı ve Telif Kanunu" adlı panel, İletişim Fakültesi Nurcan Çetinsaya Konferans Salonu'nda gerçekleşti. Kamuoyunun fikir eserlerinin korunması, korsanla mücadele konusunda bilinçlendirilmesi ve sektörel farkındalığın artırılması amacıyla düzenlenen etkinlik öncesi "Aklıma Bir Fikir Geldi" adlı iletişim fikirleri yarışmasında ödüle layık görülen eserlerin yer aldığı serginin açılışı yapıldı. Üniversitemizde düzenlenen bu tür faaliyetleri çok önemsediklerini vurgulayan Erciyes Üniversitesi Rektörü Prof. Dr. Fatih Altun öğrencilere seslenerek, "Lütfen aklınıza bir fikir gelsin" çağrısında bulundu, "İlerleyen süreçlerde bu fikirlere, projelere ve buluşlara çok ihtiyacımız olacak" dedi.

Üniversitemiz Süleyman Çetinsaya İletişim Fakültesi ve Radyo Televizyon Yayıncıları Meslek Birliği (RATEM) tarafından "Radyo Televizyon Yayıncılığı ve Telif Kanunu" konulu panel düzenlendi.

İletişim Fakültesi Nurcan Çetinsaya Konferans Salonu'nda gerçekleşen etkinliğe; Kayseri Valisi Gökmen Çiçek, Erciyes Üniversitesi Rektörü Prof. Dr. Fatih Altun, Yargıtay 7. Ceza Dairesi Üyesi Erdoğan İshakoğlu, Erciyes Üniversitesi Rektör Yardımcısı Prof. Dr. Hakan Aydın, RATEM Yönetim Kurulu Başkanı Aydın Şerbetçioğlu, Kayseri Gazeteciler Cemiyeti Başkanı Metin Kösedağ, basın kuruluşlarının temsilcileri ile akademisyenler ve öğrenciler katıldı.

Etkinlik kapsamında ilk olarak RATEM tarafından düzenlenen "Aklıma Bir Fikir Geldi" yarışmasında ödüle layık görülen eserlerin yer aldığı serginin açılışı gerçekleştirildi. Ardından katılımcılar sergiyi gezdi.

"Etkinliğin İletişim Fakültesi'nin misyonuna 2 önemli katkısı var"

Etkinliğin açılış konuşmasını yapan Erciyes Üniversitesi Rektör Yardımcısı ve İletişim Fakültesi Dekanı Prof. Dr. Hakan Aydın, böylesine önemli bir etkinliğe ev sahipliği yapmaktan duyduğu memnuniyeti dile getirerek, etkinliğin İletişim Fakültesi'nin misyonuna 2 önemli alanda katkı sağladığını, bunlardan ilkinin kitle iletişimin ve işleyişinin yarattığı sorunları anlama çabasıyken ikincisinin ise kitle iletişimin teknik ve profesyonel doğası olduğunu söyledi.

İletişim Fakültesi olarak sadece sorunları anlama çabası içerisinde olmadıklarını aynı zamanda alanın teknik ve profesyonel sorunlarıyla da ilgilendiklerini vurgulayan Prof. Dr. Hakan Aydın, alana nitelikli insan kaynağı sağlamaya çalıştıklarını, düzenlenen bu etkinliğin ve yarışmala-

rın nitelikli iletişim ve medya üretimini teşvik ederek İletişim Fakültesi'nin nitelikli insan kaynağı yetiştirme çabalarını desteklediğini ifade etti ve katkılarından dolayı RATEM'e teşekkür etti.

"RATEM'in asli görevi yayıncı kuruluş üyelerinin hakkını korumak"

RATEM Yönetim Kurulu Başkanı Aydın Şerbetçioğlu, bu sene 24. yılını kutlayan RATEM'in TRT dahil 752 üyesi bulunan bir meslek birliği olduğunu belirterek, RATEM'in asli görevinin yayıncı kuruluş üyelerinin hak takiplerini yapmak olduğunu söyledi.

RATEM'in sektörün gelişmesinde önemli rol oynadığını vurgulayan Şerbetçioğlu, gerek üniversitelerle gerekse Kültür ve Turizm Bakanlığı ile yapılan iş birliğinin yanı sıra RATEM Akademi ile RATEM Mesleki Yeterlilik Eğitim Kurulu oluşturduklarını ve meslek standartlarını belirlediklerini ifade ederek, "Kendi memleketimde gözümüzün nuru Erciyes Üniversitesi'nde böylesine geniş bir katılımla bu organizasyonu gerçekleştirmekten dolayı onur duyuyorum" dedi.

"Lütfen aklınıza bir fikir gelsin"

Erciyes Üniversitesi Rektörü Prof. Dr. Fatih Altun da, böylesine coşkulu bir etkinliğe ev sahipliği yapmaktan duyduğu memnuniyeti dile getirerek, "Erciyes Üniversitesi olarak üzerimize düşen görevi yapacağız. Çünkü sosyal sorumluluk projelerinde yer almak üniversitelerin en temel misyonları arasında yer almaktadır. Erciyes Üniversitesi'nin de gerek fakülteler, gerekse YÖK nezdinde kalite süreçlerini tamamlamış bir üniversite olması nedeniyle bu tür faaliyetlerin çok kıymetli olduğunu düşünüyorum" dedi.

RATEM'in "Aklıma Bir Fikir Geldi" olan sloganına atıfta bulunan Prof. Dr. Fatih Altun gençlere seslenerek, "Lütfen aklınıza bir fikir gelsin. Yeni projeler, yeni buluşlar gelsin. Çünkü bundan sonraki süreçlerde bu fikirlere, projelere ve buluşlara çok ihtiyacımız olacak" şeklinde konuştu.

"Etkinlik farkındalığı artırması açısından önemli"

Kayseri Valisi Gökmen Çiçek ise, "Aklıma Bir Fikir Geldi" şehir buluşmalarının kendisi için ayrı bir anlamı olduğunu esprili bir dille ifade ederek, Afyon Karahisar ilinde düzenlenen program günü Afyon Valisi iken programın başlayacağı saatlerde Kayseri Valisi olduğunu belirtti. Vali Çiçek'in "Şimdi Kayseri Valisi olarak kalabilmek için bir an önce programın bitmesini bekliyorum" sözleri, hem salonda gülüşmelere neden oldu hem de katılımcılardan büyük alkış aldı.

Bu programın özellikle bir fikir ile yola çıkan bütün dezavantajlarına rağmen Anadolu'nun ortasında fikri icraata dönüştüren, Türkiye'ye katma değer üreten, ithalatının iki katı ihracat yapan ve ihracat rekorları kıran, ortaya çıkardığı bütün fikirleri icraata geçiren bir şehirde 'Aklıma Bir Fikir Geldi' adı ile düzenlemesinden dolayı çok mutlu olduğunu ifade eden Çiçek, bu tür programların özellikle telif konusunda farkındalığı artırdığına dikkati çekerek, korsanın ne kadar büyük bir suç olduğunu, masum gibi görülen bu tür şeylerin aslında hırsızlık olduğunu söyledi ve etkinliğin düzenlemesinde emeği geçenlere teşekkür etti.

"Radyo Televizyon Yayıncılığı ve Telif Kanunu" Adlı Panel Büyük İlgi Gördü

Konuşmaların ardından RATEM Bilişim Genel Müdürü Yusuf Gürsoy'un moderatörlüğünde "Radyo Televizyon Yayıncılığı ve Telif Kanunu" adlı panele geçildi.

Yargıtay 7. Ceza Dairesi Üyesi Erdoğan İshakoğlu, Kültür ve Turizm Uzmanı Hakan Evrim Tütüncü, Televizyon Programcısı ve Köşe Yazarı Kübra Par, Erciyes Üniversitesi İletişim Fakültesi Öğretim Üyesi Doç. Dr. Onur Önürmen ve RATEM Yönetim Kurulu Üyesi Ömer Faruk Hamurcu'nun panelist olarak yer aldığı panele katılım oldukça yoğundu.

Rektör Altun, Panelistleri Makamında Ağırladı

RATEM Yönetim Kurulu Başkanı Aydın Şerbetçioğlu, Yönetim Kurulu Üyeleri ve "Radyo Televizyon Yayıncılığı ve Telif Kanunu" panelistleri, program sonrasında Üniversitemiz Rektörü Prof. Dr. Fatih Altun'u makamında ziyaret etti.

Erciyes Üniversitesi "EN"leri Ağırlıyor

İletişim Fakültesi'nde 2023-2024 Eğitim - Öğretim Yılı Açılış Dersini, Ünlü Spiker Nazlı Çelik Verdi

O bir spiker. Star TV ekranlarında sunduğu ana haber bültenleri ile hafızalara kazındı. Sayısız kurum ve kuruluştan aldığı; 'En İyi Kadın Haber Sunucusu', 'En Beğenilen Haber Spikeri', 'Yılın Televizyoncusu', 'Yılın En İyi Anchorwomen'ı' ödüllerinin sahibi… Kimden mi bahsediyoruz? Tabi ki Nazlı Çelik'ten… Başarılı spiker, İletişim Fakültesi öğrencilerine "Türkiye'de İletişim ve Medya Etiği" konulu açılış dersi verdi, iş hayatındaki tecrübelerini öğrencilerle paylaştı. "Süleyman Çetinsaya İletişim ve Medya Teşvik Ödülleri" de düzenlenen coşkulu törenle sahiplerini buldu.

Erciyes Üniversitesi Süleyman Çetinsaya İletişim Fakültesi'nde 2023-2024 Eğitim - Öğretim Yılı, ulusal basının önemli temsilcisi, ana haber bültenlerinin tanınan yüzü, ünlü spiker Nazlı Çelik'in "Türkiye'de İletişim ve Medya Etiği" konulu açılış dersi ile başladı.

İletişim Fakültesi tarafından düzenlenen "Süleyman Çetinsaya İletişim ve Medya Teşvik Ödülleri" de Erciyes Kültür Merkezi'nde gerçekleşen törenle sahiplerini buldu.

Kayseri Valisi Gökmen Çiçek, Kayseri Büyükşehir Belediye Başkanı Dr. Memduh Büyükkılıç, Erciyes Üniversitesi Rektörü Prof. Dr. Fatih Altun, Radyo Televizyon Üst Kurulu Başkan Yardımcısı İbrahim Uslu, Hayırsever İş İnsanı Süleyman Çetinsaya, Kayseri Gazeteciler Cemiyeti Başkanı Metin Kösedağ ile çok sayıda akademisyen ve öğrencinin katıldığı törende açılış konuşmasını, Erciyes Üniversitesi Rektör Yardımcısı aynı zamanda İletişim Fakültesi Dekanı Prof. Dr. Hakan Aydın yaptı.

Erciyes Üniversitesi İletişim Fakültesi olarak öğrencileri en iyi, en donanımlı şekilde yetiştirebilmenin gayreti içerisinde olduklarını belirterek sözlerine başlayan Prof. Dr. Hakan Aydın, öğrencilerin teorik bilgi edinmelerinin yanı sıra pratik beceri kazanmaları konusuna da büyük önem verdiklerini vurgulayarak, bu ortak gücün neticesinde Erciyes İletişim'in; önce Aydın Doğan, sonra Türkiye Gazeteciler Cemiyeti, ardından RATEM ve TRT tarafından düzenlenen yarışmalarda en fazla ödüle sahip olan fakülteler arasında yer alarak iletişim fakülteleri tarihinde kendine önemli bir yer edindiğini söyledi.

İletişim Fakültesi'nin yine bu sinerjinin bir sonucu olarak, 2020 – 2026 yılları arasında 6 yıl süreyle akredite edildiğine işaret eden Prof. Dr. Aydın, mezuniyet belgelerinde Türkiye Yeterlilikler Çerçevesi (TYÇ) ve Avrupa Yeterlilikler Çerçevesi (AYÇ) logolarına yer vermeye hak kazandığını, İslamofobiyle mücadelenin medya boyutuna, Avrupa başkentlerinde düzenlenen Dijital Çağda Medya Okuryazarlığı ve Türkçe Çalıştaylarına, Yunus Emre Türkçe Ödüllerine ve Aile ve Çocuk Dostu Medya Yapımları Ödüllerine ilişkin olarak RTÜK›ün, Uluslararası Projeler ve Asımın Nesli Film Festivaliyle MEB›in ve son olarak yayın ve teşvik mekanizmaları yanında kent, tarih ve iletişim projeleri ve yaygın eğitim faaliyetleriyle Kayseri Gazeteciler Cemiyeti'nin (KGC) en önemli paydaşlarından biri haline geldiğini ifade etti.

İletişim Fakültesi'nin bu sene 2023-2024 Eğitim-Öğretim yılından itibaren bu başarıları taçlandıracak iki yeni uygulamayı daha hayata geçirdiklerine işaret eden Prof. Dr. Aydın, "Bunlardan ilki ve bir demo mahiyetinde başarılı öğrenci ve mezunlarımızı ödüllendirerek nitelikli medya üretimini teşvik etmek amacını taşıyan Süleyman Çetinsaya İletişim ve Medya Teşvik Ödülleri, ikincisi ise alanımızın deneyimli ve duayen isimleri ile öğrencilerimizi bir ara araya getirdiğimiz eğitim-öğretim yılı açılış dersleridir. Tüm bu başarılarda emeği geçen ve desteğini esirgemeyen önceki dönem dekanlarımıza ve Rektörlerimize, akademik ve idari mesai arkadaşlarıma, bu başarıları daha ileri bir noktaya taşımak için bizi teşvik eden ve desteğini esirgemeyen Rektörümüz Sayın Prof. Dr. Fatih Altun'a, bu başarıları ortaya çıkaran mekanizmanın inşasına desteğini kesintisiz olarak sürdüren Hayırsever İş İnsanı Sayın Süleyman Çetinsaya'ya ve davetimizi kabul ederek açılış dersi kapsamında öğrencilerle bir araya gelme nezaketi gösteren Sayın Nazlı Çelik'e teşekkür ediyorum" şeklinde konuştu.

Erciyes Üniversitesi'nin köklü ve güçlü bir üniversite olduğunu vurgulayan Üniversitemiz Rektörü Prof. Dr. Fatih Altun, öğrencileri hayata hazırlamak adına eğitim öğretim faaliyetlerine büyük önem verdiklerini belirterek, öğrencilere yönelik sosyal ve kültürel faaliyetleri maksimum seviyede tuttuklarını ifade etti.

Özellikle alanında duayen kişilerin öğrencilere deneyimlerini aktarmasını çok değerli bulduğunun altını çizen Prof. Dr. Fatih Altun, öğrencilere bu tür faaliyetlerden uzak kalmamaları tavsiyesinde bulunarak, eğitim öğretimin üniversite yıllarında devam ettiği gibi bundan sonraki süreçlerde de devam etmesi gereken bir faaliyet olduğuna dikkati çekti.

Hayırsever katkılarının Erciyes Üniversitesi'nin gücüne güç kattığını vurgulayan Prof. Dr. Fatih Altun, emeğini ve desteğini hiçbir zaman esirgemeyen Hayırsever İş İnsanı Süleyman Çetinsaya'ya teşekkür ederek, yine hayırsever desteği ile yapılacak, proje çalışmaları devam eden Üniversitemiz Tıp Fakültesi Derslikleri'nin temelinin de Mart ayı itibariyle atılacağının müjdesini verdi.

Rektör Prof. Dr. Altun, etkinliğin hayata geçmesine katkı sağlayan, her daim öğrenci odaklı faaliyetleri ön planda tutan İletişim Fakültesi yöneticilerine ve Nazlı Çelik'e teşekkür ederek sözlerini tamamladı.

"Süleyman Çetinsaya İletişim ve Medya Teşvik Ödülleri" Sahiplerini Buldu

Konuşmaların ardından program, "Süleyman Çetinsaya İletişim ve Medya Teşvik Ödülleri" ile devam etti.

İletişim Fakültesini ulusal ve uluslararası yarışmalarda başarı ile temsil eden ve ödül alan aynı zamanda mezun olduktan sonra önemli kurum ve kuruluşlarda kariyer edinen mezunlar birer birer sahneye davet edildi.

Onlar sahnedeki yerini alırken kısa bir konuşma yapan Hayırsever İş İnsanı Süleyman Çetinsaya, öğrencilerin başarılı, bilgili ve tecrübeli bireyler olarak mezun olmasını dileyerek başladığı konuşmasını, yeni eğitim öğretim yılının tüm öğrencilere hayırlı uğurlu olması temennisiyle tamamladı, ardından protokol üyeleri tarafından başarılı mezunlara ödülleri takdim edildi.

Ödül sahibi mezunlar, Süleyman Çetinsaya ile hatıra fotoğrafı çektirmeyi de ihmal etmedi.

Rektör Prof. Dr. Fatih Altun, Hayırsever İş İnsanı Süleyman Çetinsaya'ya Üniversitemize sunduğu katkılardan dolayı teşekkür plaketi ve çiçek hediye etti.

Ünlü spiker Nazlı Çelik ise plaket ve çiçeğini Kayseri Büyükşehir Belediye Başkanı Memduh Büyükkılıç'ın elinden aldı.

Dersin Konusu: "Türkiye'de İletişim ve Medya Etiği"

Plaket takdiminin ardından sıra açılış dersindeydi.

"Türkiye'de İletişim ve Medya Etiği" konulu dersi vermek üzere kürsüye gelen Nazlı Çelik, Erciyes Üniversitesi'nde olmaktan, 2023 - 2024 eğitim öğretim yılının açılış dersini veriyor olmaktan son derece mutlu ve gururlu olduğunu dile getirerek, "Her zaman inanıyorum ki yaş ortalaması genç olan bu meslekte önemli olan bizler değil sizlersiniz, yarının mimarları sizlersiniz. Bu sıralarda oturan sizlerle; yarın, öbür gün belki meslektaş, belki rekabet içinde olacağız ama sizlere en önemli tavsiyem; seveceğiniz, aşla sevgiyle bağlanabileceğiniz işi yapmanız.

Şunu asla unutmayın; herkesin kendine özgü bir hikâyesi var, hepsi birbirinden farklı ve kıymetli. İçimizden gelen, sürekli o olumsuz konuşan, negatifliğe sevk eden, tembel yapan, gerileten ve potansiyelinizi kısıtlayan o sesi mutlaka öteleyin. Çünkü başaracağınıza inanmak bu yolun yarısı" şeklinde konuştu.

Duayen Beyin Cerrahı ERÜ'de!

Prof. Dr. İsmail Hakkı Aydın, Erciyes Üniversitesi Öğrencileri ile Söyleşi Yaptı

Bilim İnsanı, Beyin Cerrahı, Düşünür, Edib, Şair, Güftekâr, Mûsıkîşinas, Teolog, Filozof, Hattat… Erciyes Üniversitesi çok sayıda unvanı bulunan, birbirinden önemli işlere imza atmış İsmail Hakkı Aydın'ı ağırladı. Öğrenciler sordu, Prof. Dr. İsmail Hakkı Aydın cevapladı. Meslek hayatında edindiği tecrübeleri öğrencilerle paylaşan Prof. Dr. Aydın, öğrencilere nasihatlerde bulunmayı da ihmal etmedi.

Dünyaca ünlü Beyin Cerrahı Prof. Dr. İsmail Hakkı Aydın, Erciyes Üniversitesi'nin konuğu oldu.

Erciyes Kültür Merkezi'nde gerçekleşen söyleşi programında Fakülte Dekanları, akademisyenler ve öğrenciler ile bir araya gelen Prof. Dr. İsmail Hakkı Aydın, sözlerine ev sahipliğinden dolayı ve Erciyes Üniversitesi Rektörü Prof. Dr. Fatih Altun'a teşekkür ederek başladı.

Söyleşi öncesi Erciyes Üniversitesi Betül-Ziya Eren Genom ve Kök Hücre Merkezi (GENKÖK), Gevher Nesibe Genom ve Kök Hücre Enstitüsü, Erciyes Üniversitesi Nanoteknoloji Uygulama ve Araştırma Merkezi (ERNAM) ve Erciyes Üniversitesi İlaç Uygulama ve Araştırma Merkezi'ni (ERFARMA) gezen Prof. Dr. İsmail Hakkı Aydın, "Hem ruhen, hem bedenen, hem de zihnen tatmin oldum, huzur buldum" diyerek, kendisine Erciyes Üniversitesi'ni yakından tanıma fırsatı sunan Rektör Prof. Dr. Fatih Altun'a teşekkürlerini iletti.

Dünyanın birçok bölgesinde konferans verdiğini, ameliyat yaptığını, gezip gördüğünü, ancak böylesine kompleks, üstelik entelektüel 3 farklı ileri teknoloji laboratuvarın tek bir üniversitede bulunduğuna çok az yerde şahit olduğunu belirtti ve bunun mutluluk verici olduğunu söyledi.

Öğrencilere seslenerek, böylesine donanımlı bir Üniversitede okudukları için çok şanslı olduklarını ifade eden Prof. Dr. İsmail Hakkı Aydın; "Bu şansı lütfen kullanın" dedi.

Bilim ile ilimin meşakkat ve terde gizli olduğunu vurgulayan Prof. Dr. İsmail Hakkı Aydın, İlim ve bilim; merak, şüphe, ter ve meşakkatte gizlidir. Rahatta ilim olmaz. Çalışacaksın, gayret edeceksin. Zenginlik de kanaatte saklıdır. Ne kadar azla tatmin olursa insan, o kadar zengindir. Ayakkabı boyacısından mobilyacıya, beyin cerrahından kalp cerrahı ve plastik cerraha, inşaat mühendisinden hukukçuya ve siyasetçiye varıncaya kadar ne olursanız olun, yokluğunuz bu alemde hissedilmiyorsa varlığınız bu alemin sırtına yüktür. İşte o zaman aldığınız nefesin hakkını veremiyorsunuz demektir. Bu nedenle bu alemde var olmaya çalışın" şeklinde konuştu.

"İnsan varken var, yokken yok, varken yok, yokken var" diyen Prof. Dr. İsmail Hakkı Aydın, öğrencilere varken var, yokken de var olmaya çalışmaları tavsiyesinde bulundu.

Konuşmasının ardından Prof. Dr. Aydın, öğrencilerden gelen soruları yanıtladı.

Etkinliğin sonunda konuşan Prof. Dr. Fatih Altun da Prof. Dr. İsmail Hakkı Aydın'a teşekkür ederek, plaket takdiminde bulundu.

ERÜ'de bir ilk!

Üniversitemizde Uygulamalı Radyo Astronomi Çalıştayı Düzenlendi

Erciyes Üniversitesi (ERÜ), Uluslararası Astronomi Birliği (IAU) Türk Astronomi Derneği (TAD), İran Temel Bilimler Araştırma Enstitüsü (IPM) tarafından "Uygulamalı Radyo Astronomi Çalıştayı" düzenlendi.

Uluslararası Astronomi Birliği'nin (IAU) "Hands-on-Workshop" -HOW destek programı kapsamında ilk kez düzenlenen Radyo Astronomi Çalıştayı; 4-15 Eylül 2023 tarihleri arasında Erciyes Üniversitesi (ERÜ) ev sahipliğinde gerçekleştirildi.

Fen Fakültesi Konferans Salonu'nda düzenlenen çalıştaya CHP Kayseri Milletvekili Aşkın Genç, Üniversitemiz Rektörü Prof. Dr. Fatih Altun, Fen Fakültesi Dekanı Prof. Dr. Nusret Ayyıldız ile akademisyenler ve öğrenciler katıldı.

Hem mevcut veri arşivlerinin bilime geri dönüşünü artırmak hem de bölgedeki genç bilim insanlarını Radyo Astronomi hakkında bilgi almaya teşvik etmek için fırsat sunan çalıştayda, yıldız ve gezegen oluşumu, galaksi oluşumu ve evrimi, yıldızlararası ve galaksiler arası ortam, AGN'ler, karanlık madde, karanlık enerji, kozmik manyetizma ve geçici olaylar gibi çok çeşitli konular radyo penceresi aracılığıyla incelendi.

Açılış konuşmalarının ardından çalıştay, yıldız ve gezegen oluşumu, galaksi oluşumu ve evrimi, yıldızlararası ve galaksiler arası ortam, AGN'ler, karanlık madde, karanlık enerji, kozmik manyetizma gibi konularda akademik sunumlar ile devam etti.

Başta İran ve Türkiye olmak üzere bölge ülkelerde radyo astronomi çalışmalarına farkındalık kazandırmak, lisansüstü öğrencilere radyo verileri, indirgemesi ve analizleri konusunda temel oluşturma hedeflerini taşıyan çalıştayın Bilim Kurulu eş başkanlığını Erciyes Üniversitesi Fen Fakültesi Öğretim Üyesi Prof. Dr. İbrahim Küçük yapıyor.

Uzmanlarla işbirliğine dayalı araştırmalar için geniş fırsatlar sağlayarak, çeşitli etkinlikler aracılığıyla katılımcılar arasındaki kültürel alışverişi de teşvik edecek çalıştayın amacı; genç araştırmacılara Kozmos ve Evren hakkında devrim yaratacak Square Kilometre Array (SKA), The Next Generation Very Large Array (ngVLA) vb. gelecekteki radyo gözlemevlerini kullanma konusunda ilham vermek ve onları hazırlamak... Çalıştay ile aynı zamanda İran ve Türkiye'deki ana araştırma temaları doğrultusunda bir dizi araştırma programının öne çıkarılması ve Orta/Batı Asya işbirliklerinin yeni olanaklarının keşfedilmesi hedefleniyor.

ERÜ Ailesinden Keyifli Buluşma!

Rektör Prof. Dr. Fatih Altun Akademisyen ve İdari Personelle İç İçe…

Keyifli dakikalar, hoş sohbetler, unutulmaz fotoğraflar… Erciyes Üniversitesi Rektörü Prof. Dr. Fatih Altun "Rektör-Akademisyen Buluşması" ve "Rektör-İdari Personel Buluşması kapsamında önce akademisyenlerle ardından idari personelle bir araya geldi. Masaları teker teker gezerek personelle sohbet eden Prof. Dr. Fatih Altun, personelin talep ve sorunlarını dinledi; taleplerin yerine getirilmesi, sorunların çözüme ulaştırılması için çalışacaklarını söyledi. Buluşmada çekilen hatıra fotoğrafları ise o güzel anları ölümsüzleştirdi.

Üniversitemiz Rektörü Prof. Dr. Fatih Altun, 'Rektör-Akademisyen Buluşmaları' çerçevesinde haftanın farklı günlerinde 19 fakülte, 1 yüksekokul, 2 meslek yüksekokulu, araştırma merkezleri ve enstitülerde görevli akademisyenler ile buluştu.

Üniversitemizin 25. Yıl Kapalı Yüzme Havuzu'nda düzenlenen buluşmalarda; Rektör Prof. Dr. Fatih Altun'a, Rektör Yardımcıları Prof. Dr. Oktay Özkan, Prof. Dr. M. Hakan Poyrazoğlu ve Prof. Dr. Hakan Aydın'ın yanı sıra, Genel Sekreter Prof. Dr. İbrahim Narin ile Genel Sekreter Yardımcıları Doç. Dr. Afşın Alper Cerit ve Zafer Çağlıtalaslıgil de eşlik etti.

Konuşmasına İsrail'in Gazze'ye yönelik gerçekleştirdiği saldırıyı kınayarak başlayan Rektör Prof. Dr. Fatih Altun, "Her türlü insanlık dışı hareketleri kınıyor, saldırılar sonucunda hayatını kaybeden Filistinli kardeşlerimize Allah'tan rahmet, yaralılara acil şifalar diliyoruz. Ülke olarak bizim yapmamız gereken daha çok çalışmak, daha güçlü olmaktır" dedi.

Rektör-Akademisyen buluşmalarının geçen yıl ilkini gerçekleştirdiklerinin altını çizen Prof. Dr. Fatih Altun, Erciyes Üniversitesi'nin araştırma üniversitesi olarak var olduğunu belirterek, bu aşamaya tek başına gelmediklerini vurguladı, hep birlikte daha güçlü bir şekilde ilerleyeceklerini söyledi.

Kısa, orta ve uzun vadede gerçekleşen ve gerçekleştirilmesi planlanan projeler hakkında bilgi veren Prof. Dr. Fatih Altun, "Bizim kısa, orta ve uzun vadede projelerimiz var. ERÜ Mağaza, Öğrenci Yaşam Merkezi, Öğrenci Araştırma Merkezi ve inşaatı devam eden Diş Hekimliği Fakültesi projesi kısa vadeli projeler olarak sıralanabilir. Bu projeyi 2024 yılı içerisinde tamamlamış olacağız. Uluslararası projelerle ilgili laboratuvar ihtiyaçlarımız hep var. Bu kapsamda uluslararası projelerde güçlü olmak için orta vadede projelerimiz var. Araştırma Dekanlığı be-

nim olmazsa olmazım olan bir adımdır. Bunun sonuçlarını da orta vadede alacağımızı düşünüyorum. Bu konuda öne çıkmış üniversitelerle bir araya geliyoruz. Öyle ki uluslararası danışma kurulu oluşturduk. Uluslararası danışma kurulu ile online olarak toplantılarımızı gerçekleştiriyoruz. Buralarda atacağımız ciddi adımlar Üniversitemizin bundan sonraki süreçlerde daha güçlü olmasını sağlayacaktır. Uzun vadeli projelerde ilk etapta hastane projemiz öne çıkmakta.

50 yıldır hizmet veren bir hastane yapımız olduğu için yatak kapasitesinin yüzde 50 artırılması projesini hayata geçirmek istiyoruz. Kampüsümüz yeşil bir kampüs, yeşilini daha da artırmak suretiyle sürdürülebilir olan, kendi enerjisini üreten kampüs olması yolunda da faaliyetlerimizi devam ettiriyoruz. Teknoparkımız TGB 1'de artık yer kalmadı. Bu nedenle TGB 2'nin temeli atılarak ihale süreçleri tamamlandı. Teknoparklarla ilgili daha güçlü olmak için bu adımları sizlerle birlikte atma yolunda olacağız" şeklinde konuştu.

Etkinliğe katılım sağlayan akademisyenlere teşekkür eden Rektör Prof. Dr. Fatih Altun konuşmasının ardından masaları teker teker gezdi, personelle birer birer ilgilendi. Personelle sohbet eden, onların sorunlarını ve taleplerini dinleyen Prof. Dr. Altun, sorunların çözümü ve taleplerin yerine getirilmesi konusunda gereğinin yapılacağını söyledi.

"İdari Personelin Memnuniyetini Önemsiyoruz"

'Rektör - Akademisyen Buluşmaları'nın sona ermesinin ardından 'Rektör - İdari Personel Buluşmaları' başladı.

Üniversitemizin çeşitli birimlerinde çalışan idari personelle bir araya gelen Rektör Prof. Dr. Fatih Altun, göreve geldiği günden itibaren 'Rektör - İdari Personel Buluşmaları'nın 2.'sinin gerçekleştiğini belirterek, 1 yıldır elinden geldiği kadar personelin özlük haklarını koruma gayreti içerisinde olduğunu ifade etti.

İdari personelin memnuniyetini daima önemsediklerini vurgulayan Prof. Dr. Fatih Altun, "İdari personellerimizle yaptığımız çalışmalarla, görevlendirmelerle belli bir silsileye uymaya çalışıyoruz. Bunları yaparken yegâne amacımız her zaman memnuniyeti artırmak olmuştur. Çalıştığınız ortamda siz memnun olduğunuzda yapılan çalışmalar ve ortaya koyulan hizmetler de amacına ulaşmış oluyor" dedi.

Erciyes Üniversitesi'nin köklü geçmişi ile güçlü bir üniversite olduğunu vurgulayan Rektör Prof. Dr. Fatih Altun, "Üniversitemiz köklü geçmişi ve gücüyle farkını ortaya koymuştur. Üniversitemizin şu anda 4 bin 800'e yakın idari personeli bulunuyor ve bu idari personel çalışanlarıyla, yöneticileriyle ciddi bir rakamdır. Biz her zaman mümkün olduğunca ayrışmadan, birlik içinde hareket edelim

istiyoruz. Bu kapsamda sıkıntı yaşayan personelimizin her zaman yanındayız. Konuşalım, yanlış anlamaları düzeltelim veya çözelim şeklinde yaklaşıyoruz. Bugüne kadar gerek akademik gerekse idari personelimden gelen hiçbir görüşme talebini geri çevirmemeye, elimden geldiğince her personelime randevu vermeye özen gösterdim. Umarım hep birlikte üniversitemizin daha iyi, daha başarılı olması için çalışma içinde, gayret içinde oluruz. Katılım sağlayan tüm idari personelimize teşekkür ediyorum' şeklinde konuştu.

Konuşmasının ardından Rektör Prof. Dr. Altun, etkinliğe katılım sağlayan idari personel ile sohbet etti, fotoğraf çektirdi.

Bozkırın Ortasında Bir Sanat Hazinesi

Erciyes Üniversitesi, Rektörlük Güzel Sanatlar Bölümü ve Anka Vakfı iş birliğinde düzenlenen "Anka Vakfı I. Açık Hava Heykel Sempozyumu", Anka Vakfı'nın renklendirmeye çalıştığı Bünyan'da gerçekleştirildi. Genç sanatçılar tarafından sempozyum süresince metal atıklardan tasarlanarak üretilen heykeller, Anka Vakfı Genç Bahçe'de sanatseverlerle buluştu. Sempozyum ile Anka Vakfı'nın temel ilkelerinden olan "kültür ve sanatın kırsal kalkınma ve çağdaş yaşamın vazgeçilmez bir parçası olduğu" inancının vurgulanması amaçlanıyor.

Ne Pandemi, Ne Deprem… Sanat Engel Tanımıyor

Önce pandemi süreci etkiledi gençleri, ardından şubat ayında yaşanan deprem felaketi… Ancak hiçbiri engel değildi sanata...

Erciyes Üniversitesi, Rektörlük Güzel Sanatlar Bölümü ve Anka Vakfı; genç sanatçılara umut ışığı olması, gelecekle ilgili kaygı duyup demoralize olmak yerine gençlerin hayata bağlanması için bu süreçte de dört elle sarıldı sanata ve açık hava heykel yarışması düzenledi.

Erciyes Üniversitesi Rektörlüğü Güzel Sanatlar Bölüm Başkanı Nihâl Şengün; genç sanatçıların mutluluğu sanat yolu ile yakalaması amacıyla işin peşini bırakmadıklarını ve bu motivasyonla çıktıklarını anlatıyor yola…

Genç sanatçıların da pes etmeyerek yarışmaya yoğun ilgi göstermesi; kendi evlerinde, bulundukları köy ortamında yarışma için heykeller üretmeye devam etmesi sonucu ortaya çıkan birbirinden özel sanat eserleri, yarışmada yerini alması için Anka Vakfı tarafından özenle taşınarak önce derecelendirildi, ardından tasarımcılara ödülleri verildi. Genç sanatçıların tasarladığı o heykeller, Anka Vakfı Genç Bahçe'de yerlerini aldı.

İlk olarak 2019 yılında doğa, tarım, insan ve sanat temalı "Bozkırın Ruhu" adlı açık hava heykel yarışması ile başlayan etkinlikler; bir, iki, üç derken dört yıl üst üste açık hava heykel yarışması ile devam ettikten sonra bu yıl ilk kez yarışma yerine "Anka Vakfı I. Açık Hava Heykel Sempozyumu" düzenlendi.

Ada Uzundede, Ali Yerli, Ece Kibaroğlu, İçden Gülfidan Soyuğur, Sanem Tufan, Şirvan Güngörmez ve Uğur Ömer Pekince olmak üzere birbirinden değerli yedi heykeltraşın katılımıyla 25 Ağustos - 3 Eylül tarihleri arasında Kayseri'nin Bünyan ilçesinde gerçekleşen sempozyumun organizasyon komitesini Anka Vakfı Başkanı Candan Turhan, Erciyes Üniversitesi Rektörlüğü Güzel Sanatlar Bölüm Başkanı Öğr. Gör. Nihâl Şengün, Mimar Fazıl Akdağ, Heykeltıraş Sedat Çamlıklı, Seramik Sanatçısı Maged Zaky Hassan, Heykeltıraş Ozan Ünal, Ressam Mahmut Karatoprak; sekreteryasını ise Öğr. Gör. Tuna Ferit Hidayetoğlu, Öğr. Gör. Mehpare Yağlıcı, Öğr. Gör. Necile Tokgöz, Öğr. Gör. Uğur Aydın oluşturdu.

Metal atıklardan heykel ürettiler

Genç Bahçe'de katılımcılarla sanatçıları bir araya getiren etkinlikler; Anka Vakfı'nın yöneticisi, aynı zamanda Bünyanlı olan Candan Turhan'ın Bünyanlı gençlerin, yerel halkın, çocukların farkındalığını artırma, onlara sanat ile ilgili dokunuşlarda bulunma, fabrikada çalışan işçilerin çıktıkları zaman ortamda sanat eserleri ile karşı karşıya gelmelerini sağlama isteği ile ortaya çıkmış.

Sempozyumun amacı; Anadolu'da, kültür - sanat alanında çoğunlukla kurak kalmış bozkır kuşağında sanatı ve sanatın gündelik yaşamın içindeki varoluşunu desteklemek; doğa ve tarımın insanla ve sanatla, bireyle ve yaratıcılıkla bağlantısını vurgulamak; sanatçıları doğa, tarım, sürdürülebilir yaşam alanında düşünmeye teşvik etmek; sanat alanında yetenekli, yaratıcı ve çalışkan kişileri desteklemek…

Etkinlik kapsamında kendilerine tahsis edilen büyük hangarda bir araya gelen davetli genç sanatçılar; çalışmak istedikleri kaynak makineler, alet edevatlar temin edildikten sonra Bünsa Fabrikası'nın metal atıkları arasından seçim yapıp bu metalleri tasarlayarak heykellerini üretti.

10 gün süren etkinlik bünyesinde yalnızca heykel üretimine değil aynı zamanda çalıştaylara da yer verilerek zengin bir program oluşturuldu.

Hurdalıktan malzeme temin ettiler, buldukları parçalarla tasarım yaptılar ve ortaya birbirinden özel sanat eserleri çıktı. Anadolu'da özellikle kültür sanat alanında, çoğunlukla kurak kalmış bozkır kuşağında sanatı ve sanatın gündelik yaşamın içindeki varoluşunu destekleme, doğa ve tarımın insanla ve sanatla, bireyle ve yaratıcılıkla bağlantısını vurgulama, genç sanatçıları doğa, tarım, sürdürülebilirlik alanında düşünmeye teşvik etme, sanat alanında yetenekli ve yaratıcı kişileri özendirerek destekleme düşüncesiyle ortaya çıkan ve kulağa oldukça ilginç gelen bu projeyi; Erciyes Üniversitesi, Rektörlük Güzel Sanatlar Bölümü ve Anka Vakfı birlikte hayata geçirdi. Yetenekli sanatçıların tasarladığı sanat eserlerinin yolculuğunu, Erciyes Üniversitesi Rektörlüğü Güzel Sanatlar Bölüm Başkanı Nihâl Şengün anlattı.

"Sanat siz ne hissediyorsanız odur"

Sanatın halkla haşır neşir olması gereken, dokunulabilir, teneffüs edilebilir, görülebilir, hissetmesi sağlanabilir ürünler olması gerektiğini vurgulayan Nihâl Şengün; "Tıpkı bir konsere gidip dinlemek gibi ya da bir sergiye gidip izlemek gibi' diyor ve ekiyor: "Sanat siz ne hissediyorsanız odur aslında. Kendinizden ne buluyorsunuz o yapılan eserle? Her sanatçının üretim aşamasında bir duygusu vardır, tasarımı vardır. O kendi ruhuyla üretti ama siz baktığınızda ne anlıyorsunuz, size ne veriyor? Önemli olan siz ne hissediyorsanız odur".

Bahçeye konulan heykellerin doğa ile iç içe olacağını, yıllar zarfında belki biraz yıpranacağını, belki de dokularında değişim olacağını ancak bu değişimle birlikte daha güzel olacaklarını belirten Şengün, sempozyumun önemini; "Oradaki insanlar çalışma aralarında bahçeye çıktıklarında onları izleyecek, kendi dünyasında ne algılıyorsa onu hissedecek. Sergi; İstanbul'a, Ankara'ya veya İzmir'e gidip eserleri bir sergi salonunda izleme şansı olmayan insanların aslında kendi yaşam alanlarının içinde olacak. Hatta gündelik yaşamın bir parçası haline gelecek. İşte bu sebeple çok önemli" cümleleriyle açıklıyor.

Sanatçılar tarafından sempozyum süresince metal atıklardan tasarlanarak üretilen heykeller Anka Vakfı Genç Bahçe'de sanatseverlerle buluşuyor. Sempozyum sonucunda vakıf tesislerinde doğada yerlerini alan heykellerin; halkın, işçilerin, çalışanların, vakıf paydaşlarının ve Bünyanlıların gündelik hayatına dokunması hedefleniyor.

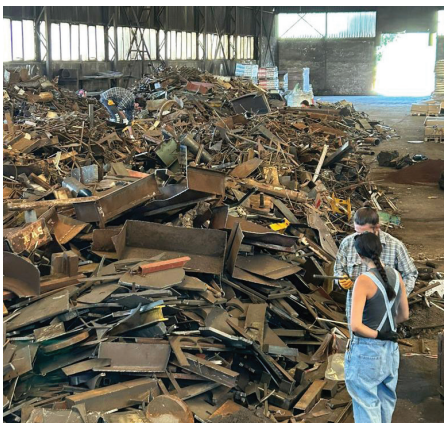

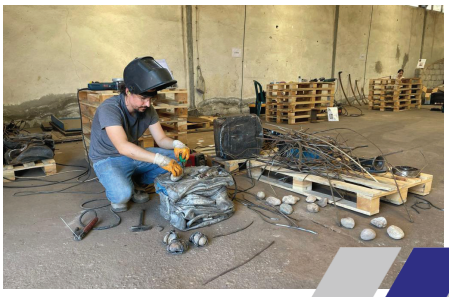

Son Ustalardan Son Dokunuş

Tarihi Belge Niteliğindeki Sanat Eserleri, "Son Ustalar" Adlı Fotoğraf Sergisinde Görücüye Çıktı

Mesleklerin tarihi, insanlık tarihi kadar eski hiç süphesiz… Hayatını sürdürebilmek için gerekli tüm ihtiyaçlarını el emeğine dayalı mesleklerle sağlamış yüz yıllar boyunca insanoğlu. Ancak ustadan çırağa sevgi ve emekle aktarılan, incelik ve beceri isteyen bu mesleklerin bir çoğu günümüzde yok olmak üzere… İşte Erciyes Üniversitesi Güzel Sanatlar Fakültesi ile Rektörlük Güzel Sanatlar Bölüm Başkanlığı da hem ahilik kültürünün önemine hem de kaybolan ya da kaybolmaya yüz tutmuş mesleklere dikkati çekmek, izleyenlerde farkındalık oluşturarak bu mesleklerin nesilden nesile aktarılmasını sağlamak amacıyla "Son Ustalar" adlı fotoğraf sergisi düzenledi. Üniversitemiz arşivine de girilen ve özenle korunan o fotoğrafların her biri birer tarihi eser niteliğinde… Öyle ki o ustalar şu an hayatta bile değil. Meslekleri de onlarla birlikte ya tarih oldu ya da kaybolmaya yüz tuttu. Son ustaların alın terinden, emeğinden oluşan o eserler Erciyes Kültür Merkezi Sergi Salonu'nda sanatseverlerle buluştu.

Arapça kökenli bir kelime olan ve Türkçe karşılığı 'kardeşim' olan Ahilik yüzyıllar öncesine dayanan bir gelenek… Kelimenin Türkçe kökenine bakıldığında ise 'akı' yani eli açık, cömert, yiğit anlamlarını taşıyor. Peki nedir ahilik? 13. yüzyıldan itibaren kurulmuş, esnaflar arasında oluşmuş bir teşkilattır… Bir ustanın, bir ticaret erbabının kendi çıkarlarını bir başka meslektaşının çıkarlarının üstünde tutmamasıdır aslında… Kardeşçe, ahlaki boyutlar içerisinde ticaret hayatını sürdürebilmesidir ahilik… Teşkilatın günümüzdeki karşılığı ise Esnaf ve Sanatkarlar Odası…

Yamaklıktan çıraklığa, çıraklıktan kalfalığa, kalfalıktan ustalığa uzanan o dönemi, o hiyerarşik sistemi baba - evlat ilişkisine benzetiyor Erciyes Üniversitesi Rektörlüğü Güzel Sanatlar Bölüm Başkanı Nihal Şengün… Bir babanın zaman içerisinde ince eleyip sık dokuyarak evladına öğretmesine zanaatını...

Şengün; geçmiş yıllarda zanaat olarak adlandırılan bu işlerin günümüzde aslında bir sanat olduğunu vurguluyor ve nedenini şu sözlerle açıklıyor: "Çünkü zanaatta da tıpkı sanatta olduğu gibi teknik var, duygu var, yaratıcılık var, beceri var, estetik var, her şey var. Bunu kolay kolay icra edebilmek, yapabilmek mümkün değil. Dolayısıyla bunu sanat alanının dışında tutmak haksızlık olur diye düşünüyorum".

Erciyes Üniversitesi Güzel Sanatlar Fakültesi ile Rektörlük Güzel Sanatlar Bölüm Başkanlığı da ahiliğin önemine dikkati çekmek amacıyla hem "Ahilik Kültürü Haftası" kutlamaları hem de Cumhuriyet'in 100. yılı çerçevesinde işbirliği yaparak "Son Ustalar" isimli bir sergi düzenledi.

2021 yılının "Ahi Evran Yılı" olması sebebiyle aynı yıl düzenlenen yarışma sonu-

cunda, dereceye giren, sergileme alan ve üniversitemizin arşivine girilen eserlerin yer aldığı "Son Ustalar" sergisinin açılışını Üniversitemiz Rektörü Prof. Dr. Fatih Altun; Kayseri Ticaret Borsası Meclis Başkanı Mehmet İştahlı, İŞKUR Bölge Müdürü Ayşe Ak, Rektörlük Güzel Sanatlar Bölüm Başkanı Öğr. Gör. Nihal Şengün, akademisyenler ve davetliler ile birlikte yaptı.

Serginin düzenlenmesinde emeği geçenlere teşekkür eden Üniversitemiz Rektörü Prof. Dr. Fatih Altun, Rektörlük Güzel Sanatlar Bölümünün sanatı yaşatma çabasını memnuniyetle karşıladıklarını, sanata ve sanatçıya her zaman destek olduklarını vurgulayarak, serginin hayırlı uğurlu olmasını diledi.

Erciyes Kültür Merkezi Sergi Salonu'ndaki sergi ile hem Ahilik Kültür Haftası kutlandı, hem de fotoğraflarda yer alan, şu an hayatta olmayan ustaların son fotoğrafları, son eserleri, son dokunuşları yeniden katılımcılarla buluşmuş oldu.

Gençlerin bunun farkındalığını yaşaması amacıyla serginin belirli aralıklarla tekrarlanacağını belirten Nihal Şengün, "Geçmişte hangi meslek türleri vardı, neler yapılıyordu, günümüzde bunların hangileri kayboldu, hangileri kaybolmak üzere, belki içlerinden bu işe ilgi duyanlar olabilir, yaşatmak isteyenler olabilir. Dolayısıyla onların ufuklarını açmak, geçmişte tarihte olan bu meslek grupları ile onları tanıştırmak, ne kadar zahmet ile, emek ile üretildiğini gösterebilmek için bu sergiyi yeniden düzenledik. Üniversitemiz Rektörü Prof. Dr. Fatih Altun Hocamız bunun yerelle de buluşmasını çok arzu etti. Sadece üniversite kampüsünde bir sergi salonunda değil, Kayseri'de de belli başlı yerlerde sergilenip halkla buluşmasını da çok olumlu karşıladı. Bizde onun için bu sergiyi belirli aralıklarla yine Kayseri'de, belli başlı sergi salonlarında, belki büyük alışveriş merkezlerinin büyük alanlarında güvenlik tedbirleri alınarak yine halkla buluşmasını sağlayacağız" dedi.

Sergi Küratörü Öğr. Gör. Uğur Aydın; 2021 yılında Ahilik Haftası dolasıyla Kayseri Ticaret Borsası ve Erciyes Üniversitesi işbirliğinde ulusal çapta bir fotoğraf yarışması düzenlediklerini belirterek, o yarışmada ödül alan fotoğraflar ile kendisine ait 5 fotoğrafın, "Son Ustalar" sergisinde görücüye çıktığını söyledi. Aydın; "Sanatın yaşaması için de elimizden gelen her şeyi yapıyoruz, gayret ediyoruz. Bunlar bizim için adeta tarihi belgeler niteliğinde onun için korumamız gerekiyor. Zaman zaman yine yerlerinden çıkarıp, yine yeni gençlerle, yeni öğrencilerle, yeniden sergiyi izlemek isteyen insanlarla buluşmasını sağlayacağız" şeklinde konuştu.

Konuşmaların ardından Prof. Dr. Fatih Altun, davetliler ile sergiyi gezerek, fotoğraflar hakkında Öğr. Gör. Nihal Şengün ve Öğr. Gör. Uğur Aydın'dan bilgi aldı.

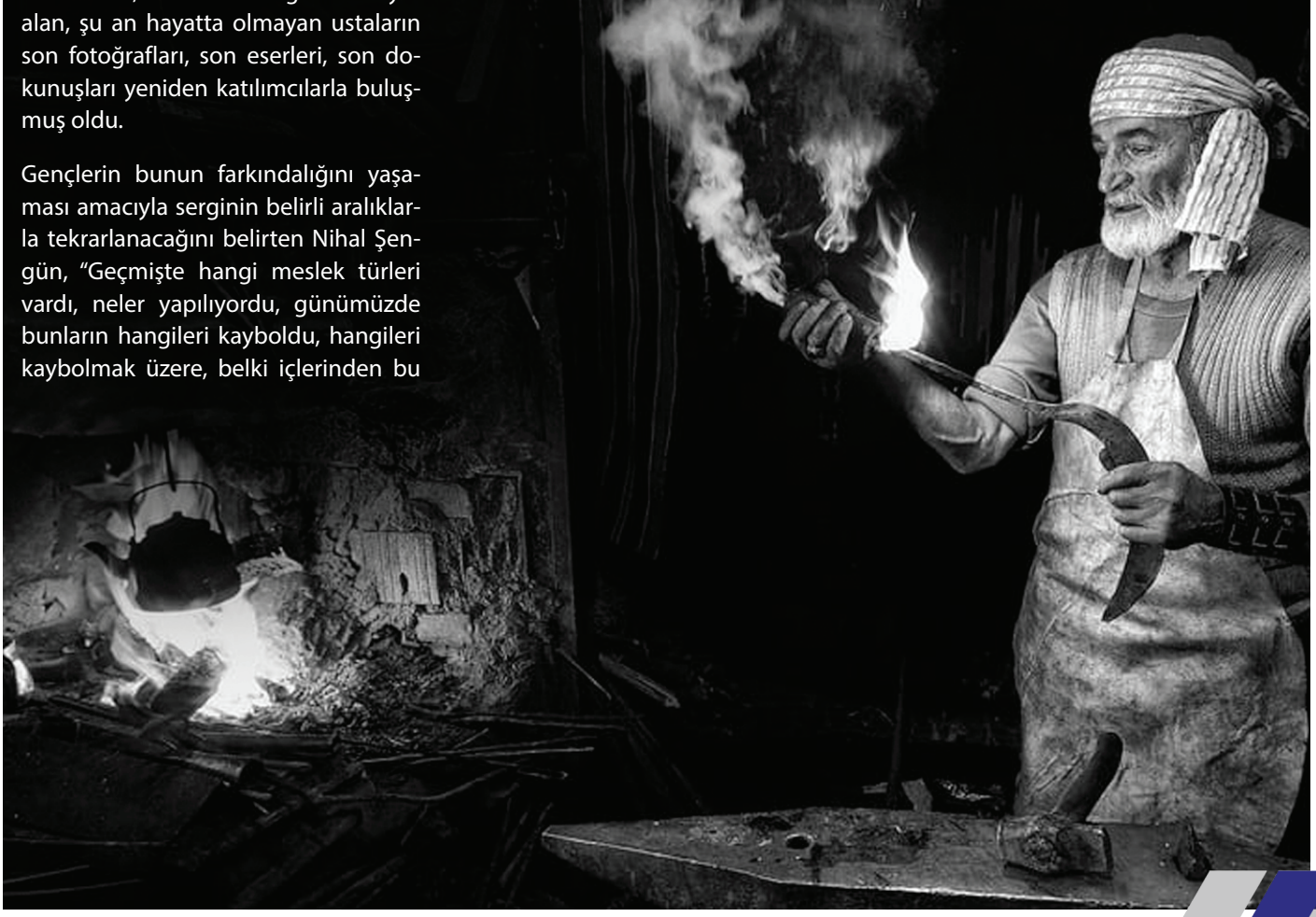

ERÜ'de Turan Ethno - Folk Ensemble Rüzgarı Esti!

Ata Yurdundan Türk Ezgileriyle Dinleyenleri Büyülediler

Erciyes Üniversitesi'nde Türkiye Cumhuriyeti'nin 100. Yıl Etkinlikleri hız kesmeden devam ediyor. Bu kapsamda Dünyaca ünlü Kazakistanlı Müzik Topluluğu Turan Ethno - Folk Ensemble Erciyes Kültür Merkezi'nde sahne alarak muhteşem bir konsere imza attı. Yöresel kıyafetleriyle sahneye çıkan müzik topluluğu söyledikleri Türk ezgileriyle dinleyenleri adeta mest etti.

Türk Dünyası Müzik Grubu Turan Ethno - Folk Ensemble Türkiye Cumhuriyeti'nin 100. Yılı Etkinlikleri kapsamında Üniversitemiz Atatürk İlkeleri ve İnkılap Tarihi Enstitüsü ev sahipliğinde konser verdi.

Erciyes Kültür Merkezi'nde düzenlenen ve ilginin oldukça yoğun olduğu konsere; Erciyes Üniversitesi Rektörü Prof. Dr. Fatih Altun, Rektör Yardımcısı Prof. Dr. Oktay Özkan, Genel Sekreter Prof. Dr. İbrahim Narin, Genel Sekreter Yardımcıları Doç. Dr. Afşın Alper Cerit ile Zafer Çağlıtalaslıgil, akademisyenler ile çok sayıda öğrenci katıldı.

Türk dünyasının sevilen müziklerini geleneksel enstrümanlar ile seslendiren Turan Ethno Folk Ensemble grubu, canlı performanslarıyla dinleyicilerden büyük ilgi gördü. Sanatseverler tarafından ayakta alkışlanan gruba konser sonunda Rektör Prof. Dr. Fatih Altun tarafından günün anısına çiçek ve plaket verildi.

"İkinci Mezunlar Günü"

Veteriner Fakültesi Mezunları Bir Araya Geldi

Erciyes Üniversitesi Veteriner Fakültesi mezunları ikinci kez buluştu. "İkinci Mezunlar Günü" etkinliğinde bir araya gelen geçmiş dönem fakülte mezunları, nostalji dersi işledi.

Erciyes Üniversitesi Veteriner Fakültesi tarafından "İkinci Mezunlar Günü" etkinliği düzenlendi

Fakülte Konferans Salonu'nda gerçekleşen etkinlikte Veteriner Fakültesi Dekan Yardımcısı Prof. Dr. Murat Kanbur, "Biliyorsunuz ki 21. yüzyıl rekabet çağı olarak adlandırılan bir çağ. Biz de bu çağda yönetim olarak öğrencilerimizi; rekabet üstünlüğü sağlayabilecek bilgi ve becerileri kazanmış, bilgi ve teknolojiyi kullanabilme ve üretebilme yetkinliğine sahip bir şekilde mezun etmenin ve eğitim kalitemizi istikrarlı bir şekilde artırmanın yoğun gayreti içerisindeyiz" dedi.

Kayseri Veteriner Hekimler Odası Başkanı Akgün Ergül de mezunlar ile yeniden bir araya gelmenin mutluluğunu yaşadıklarını söyledi.

Konuşmaların ardından fakülte mezunları ile nostalji dersi işlendi.

Üniversitemiz Veteriner Fakültesi Tarafından Önlük Giyme Töreni Düzenlendi

Erciyes Üniversitemiz Veteriner Fakültesi tarafından veteriner hekimliği eğitimine yeni başlayan öğrenciler için önlük giyme töreni düzenlendi.

Fakülte Konferans Salonu'nda düzenlenen törene, Rektörümüz Prof. Dr. Fatih Altun, Veteriner Fakültesi Dekan Yardımcısı Prof. Dr. Murat Kambur, akademisyenler, öğrenciler ve aileleri katıldı. Törende konuşan, Rektörümüz Prof. Dr. Fatih Altun, Erciyes Üniversitesi'nin sadece Anadolu'nun parlayan yıldızı değil, ülkeye ve tüm insanlığa ciddi katkılar sağlayan bir üniversite olduğunu söyledi.

Üniversitede yürütülen ar-ge çalışmaları hakkında bilgiler verdi.

Rektörümüz Prof. Dr. Altun, Veteriner Fakültesi'nin ülkede saygın bir fakülte olduğunu söyledi. Konuşmasında velilere seslenen Rektörümüz Prof. Dr. Altun, "Sevgili velilerimiz aslında en büyük fedakârlığı her zaman sizler yapıyorsunuz. Çocuklarınız bugünlere getirmeniz için ne kadar fedakârlık yaptığınızı bizler çok iyi biliyoruz. Sizler çok emin olun ki, biz bu gençleri sizden emanet olarak teslim aldık. Onların kaliteli eğitim-öğretim süreçleri için ciddi bir kadro ile çalıştığımızı belirtmek isterim.

Veteriner Fakültesi sadece ulusal boyutta değil, uluslararası boyutta da kalite süreçlerinde kendini kanıtlamış. Çok değerli bir fakültemizdir. Emin olun ki, bu gençler bizlere emanettir. Bizde onları donanımlı bir şekilde hayata kazandırma çabası içerisinde olacağız" dedi. Öğrencilere nasihatler de bulunan Rektörümüz Prof. Dr. Altun, şunları kaydetti: " Sevgili gençler, bugünler sizler için çok heyecanlı günlerdir. Ama şunu bilin ki, zaman çok hızlı geçecek. Lütfen bu heyecanlı günleri mezun olacağınızda şöyle hatırlayacaksınız. 5 yıl nasıl geçmiş diyeceksiniz. O yüzden zamanınızı boş geçirmeyin. Hocalarınızın sizlere vereceği donanımla kendinizi ekstra geliştirmeye çalışın. Bu ülkeye değerli katkılar sağlama içerisinde olun. Şunu da unutmayın Erciyes Üniversiteli olmak bir ayrıcalıktır."

Veteriner Fakültesi Dekan Yardımcısı Prof. Dr. Murat Kambur da konuşmasında Veteriner Fakültesi'nde yürütülen eğitim-öğretim faaliyetleri hakkında bilgiler verdi. Kayseri İl Tarım ve Orman Müdürü Bülent Saklav ise yaptığı konuşmada veteriner hekimleri hayatın her safhasında görev yaptığına dikkat çekerek, öğrenciler başarılar diledi.

Veteriner Fakültesi Dekan Yardımcısı Prof. Dr. Murat Kambur, fakülteleri hakkında bilgiler vererek, eğitim-öğretime bu yıl başlayan öğrencilere başarılar diledi. Açılış konuşmalarının ardından veteriner hekimlik eğitimine başlayan 112 öğrenciye törenle önlük giydirildi.

Üniversitemiz Kalite Komisyonu Rektörümüz Başkanlığında Toplandı

Üniversitemiz Kalite Komisyonu, gündemindeki konuları görüşmek üzere Rektörümüz Prof. Dr. Fatih Altun başkanlığında toplandı.

Senato Salonu'nda düzenlenen toplantıya Rektörümüz Prof. Dr. Fatih Altun'un yanı sıra Rektör Yardımcılarımız Prof. Dr. M. Hakan Poyrazoğlu, Prof. Dr. Hakan Aydın ile komisyon üyeleri katıldı.

Toplantıda kalite süreçlerinin önemine dikkati çeken Rektörümüz Prof. Dr. Fatih Altun, kalite süreçlerinin ciddi emek gerektiren süreçler olduğunun altını çizerek, komisyon üyelerine özverili çalışmalarından dolayı teşekkür etti.

Rektörümüz Prof. Dr. Altun'un konuşmasının ardından Rektör Yardımcımız Prof. Dr. Hakan Aydın da kalite komisyonunun çalışmaları hakkında bilgi verdi.

Toplantı, komisyonun gündeminde bulunan konuların görüşülmesinin ardından sona erdi.

Rektörümüz Prof. Dr. Altun Daire Başkanları ile Bir Araya Geldi

Üniversitemiz Rektörü Prof. Dr. Fatih Altun, yeni eğitim-öğretim dönemi hazırlıkları kapsamında daire başkanları ile bir araya gelerek, yeni dönemde yürütülecek faaliyetler hakkında bilgi aldı.

Üniversitemiz yemekhanesinde düzenlenen toplantıya başta Rektörümüz Prof. Dr. Fatih Altun olmak üzere, Rektör Yardımcılarımız Prof. Dr. Oktay Özkan, Prof. Dr. M. Hakan Poyrazoğlu, Prof. Dr. Hakan Aydın, Genel Sekreterimiz Prof. Dr. İbrahim Narin, Genel Sekreter Yardımcılarımız Doç. Dr. Afşın Alper Cerit ve Zafer Çağlıtalaslıgil ile Personel Daire Başkanı Dursun Yaşar, Bilgi İşlem Daire Başkanı Dr. Öğr. Üyesi Tayyip Özcan, Strateji Geliştirme Daire Başkanı Ali İhsan Yıldız, Sağlık Kültür ve Spor Daire Başkanı Metin Akgöbek, Öğrenci İşleri Daire Başkanı Mustafa Topaktaş ile Kütüphane ve Dokümantasyon Daire Başkanı Fidan Işık katıldı.

Prof. Dr. Altun, göreve geldikleri günden bu yana birimler arası istişareye büyük önem verdiklerini söyledi.

Daire başkanları da Prof. Dr. Altun'a yürütülen çalışmaları ve yeni eğitim-öğretim döneminde planlanan faaliyetleri anlattı.

Üniversitemizde TÜBİTAK 1001 Projeleri Bilgi Günü Düzenlendi

Üniversitemiz Araştırma Dekanlığı tarafından Türkiye Bilimsel ve Teknik Araştırma Kurumu (TÜBİTAK), 1001 Projeleri Bilgi Günü düzenlendi.

Rektörlük Konferans Salonu'nda gerçekleşen etkinliğe; Üniversitemiz Rektörü Prof. Dr. Fatih Altun, Rektör Yardımcımız Prof. Dr. M. Hakan Poyrazoğlu, Araştırma Dekanı Doç. Dr. Gökmen Zararsız ile akademisyenler katıldı.

Uluslararası boyutlarda olduğu gibi ulusal boyutlarda da her zaman etkin faaliyetler içerisinde olmanın önemine dikkati çeken Prof. Dr. Fatih Altun; "Avrupa Birliği Projeleri ve uluslararasılaşma hedeflerimizin yanında ulusal projelerde de etkin rol alarak yapacağımız çalışmalarla Ülkemize katkı sunmanın çok önemli ve gerekli olduğunu düşünmekteyiz" dedi.

Üniversite olarak alınan başarılarda akademisyenlerin önemli katkıları olduğunu vurgulayan Prof. Dr. Altun; "Önümüzdeki süreçlerde siz akademisyenlerimizin TÜBİTAK Projelerine sağlayacağınız katkıya, devamlılık ve sürekliliğe anlamında bizler çok önem veriyoruz. Göreve geldiğimiz ilk günden itibaren araştırmacılarımızla sürekli birlik içerisinde oluyoruz. Erciyes Üniversitesi olarak araştırma üniversitesi olmamızın yanında bilim insanı olarak proje kültürüne sahip olmalıyız" şeklinde konuştu.

Araştırma Dekanı Doç. Dr. Gökmen Zararsız ise Araştırma Dekanlığı'nın faaliyetleri hakkında katılımcılara bilgi vererek, TÜBİTAK 1001 Projelerinin araştırma üniversitelerinin önemli parametreleri arasında yer aldığını belirtti. Doç. Dr. Zararsız; araştırma-performans yönetimi ile her bir araştırmacının üniversiteye ne düzeyde katkı sağladığını analiz ederek, araştırmacılara her türlü desteği sağlamaya çalıştıklarını söyledi.

Konuşmaların ardından Öğr. Gör. Ali İhsan Yoğurt katılımcılara TÜBİTAK 1001 Programı başvuruları ve projeleri hakkında sunum gerçekleştirildi.

Üniversitemiz Fakülte ve Yüksekokullarında Akademik Kurul Toplantıları Gerçekleştirildi

Erciyes Üniversitesi'nde Fakülte ve Yüksekokul akademik kurul toplantıları yapıldı.

Adalet Meslek Yüksekokulu ve Yabancı Diller Yüksekokulu ile Eczacılık Fakültesi, Hukuk Fakültesi, İlahiyat Fakültesi, İletişim Fakültesi, Mühendislik Fakültesi, Fen Fakültesi, Sağlık Bilimleri Fakültesi, Spor Bilimleri Fakültesi ile Havacılık ve Uzay Bilimleri Fakültesi Akademik Kurul Toplantıları, Üniversitemiz Rektörü Prof. Dr. Fatih Altun'un katılımı ile gerçekleşti.

2023 yılı içerisindeki eğitim-öğretim faaliyetleri, etkinlikler ve akademik çalışmalarla ilgili değerlendirmelerin yapıldığı toplantılarda Prof. Dr. Altun, akademisyenler ile sohbet etti, yeni dönemde yapılması planlanan akademik ve idari faaliyetler hakkında personelle görüş alışverişinde bulundu.

Öğretim elemanlarının görüş ve önerilerini ifade ettiği toplantılar, dilek ve temenniler bölümünün ardından sona erdi.

Farkında mısınız?

Her 8 kadından biri meme kanseri!

Meme kanseri dünyada ve ülkemizde kadınlarda en çok karşılaşılan kanser türü… Öyle ki her 8 kadından biri meme kanseri ile mücadele ediyor. Erken teşhis ile yüzde 100 oranında tedavi edilebilen bu kanser türünde tanı ve zamanlama hastalar açısından büyük önem taşıyor. Üniversitemiz Tıp Fakültesi Hastaneleri, son yıllarda hızla artış gösteren meme kanseri konusunda farkındalık oluşturabilmek adına meme kanseri farkındalık standı açarak, hasta ve hasta yakınlarına broşür dağıttı, meme kanseri ve muayenesi hakkında bilgi verdi.

Meme Kanseri Farkındalık Ayı dolayısıyla, Üniversitemiz Tıp Fakültesi Hastaneleri Başhekimliği, İl Sağlık Müdürlüğü Kanser Dairesi ve Genel Cerrahi Anabilim Dalı'nın katkılarıyla meme kanseri farkındalık etkinliği düzenlendi.

Etkinliğe; Üniversitemiz Tıp Fakültesi Hastaneleri Başhekim Yardımcıları Prof. Dr. Kemal Deniz ve Doç. Dr. Serap Doğan, Genel Cerrahi Anabilim Dalı Öğretim Üyeleri Prof. Dr. Erdoğan Sözüer ve Doç. Dr. Fatih Dal, Başhemşire Fatma Yeşil, Kayseri İl Sağlık Müdürlüğü Halk Sağlığı Hizmetleri Başkan Yardımcısı Uzm. Dr. Sadi Tacettinoğlu, Halk Sağlığı Uzmanı Dr. Seçkin Özsaydı, İl Sağlık Müdürlüğü Bulaşıcı Hastalıklar Birim Uzmanı Dr. Serpil Uğurlu, başhemşire yardımcıları, kanser dairesi görevlileri ve hastane çalışanları ile Tıp Fakültesi öğrencileri katıldı. Gevher Nesibe Hastanesi Poliklinikler Girişinde halkı bilinçlendirmek amacıyla açılan stantta görev yapan sağlık çalışanları, hasta ve hasta yakınlarına broşür dağıtarak meme kanseri ve muayenesi hakkında bilgi verdi. Görevliler ayrıca meme kanseri konusuna dikkati çekmek amacıyla hasta ve hasta yakınlarına pembe kurdele taktı.

Kadınlarda en sık görülen kanser türü meme kanseri…

Meme kanserinin kadınlarda en sık görülen kanser türü olduğuna işaret eden Genel Cerrahi Anabilim Dalı Öğretim Üyesi Prof. Dr. Erdoğan Sözüer, erken tanı olması halinde bu kanseri tedavi etmek için ellerinde çok sayıda silah olduğunu, cerrahinin dışında radyoterapi, kemoterepi, hormonoterapi gibi tedaviler uygulanabildiğini söyledi. "Biz bütün gücümüzle meme kanserini erken dönemde yakalamaya çalışıyoruz" diyen Prof. Dr.

Sözüer, kanserin memenin dışına taşması ve beyin, kemik, karaciğer, akciğer metastazları olması durumunda meme yerine metastazları tedavi etmekle uğraştıklarını söyledi.

365 gün bile yapılsa buna değer!

"Bu etkinlik senede bir ay değil, 365 gün bile yapılsa buna değer" sözleriyle farkındalığın önemine vurgu yapan Prof. Dr. Sözüer, kadınlara mesaj vermeyi de ihmal etmedi. Memede normalin dışında çok basit bir şikâyet olması durumunda dahi, mutlaka bir kanser cerrahisi uzmanına veya genel cerrahi uzmanına başvurulması tavsiyesinde bulunan Prof. Dr. Sözüer, "Zamanında tanı konulsun, zamanında tedavi edilsin. Çünkü meme kanseri daha önceki yıllarda her 12-13 kadından birinde görülürken, günümüzde 8 kadından birinde görülmeye başladı. Giderek de görülme sıklığı artıyor" dedi.

'Olmaz' diye düşünmeyin! Meme kanseri cinsiyet dinlemiyor

Bir başka önemli nokta ise meme kanserinin yalnızca kadınlarda değil, erkeklerde de görülebileceği gerçeği… 'Erkeklerde meme kanseri olmaz' şeklinde yanlış bir düşünce söz konusu olduğunu vurgulayan Prof. Dr. Sözüer, bunun kesinlikle doğru olmadığını, nadir de olsa erkelerde de meme kanseri görüldüğünü belirterek, "Her 100 kadın meme kanserine karşılık, bir erkekte görülebilmektedir. Erkeklerde maalesef biraz dramatik seyrediyor, çok hızlı dönemde hastalık kemik ve akciğer yapılarına ulaşıyor" şeklinde konuştu.

Prof. Dr. Saliha Demirel Özsoy: "Ruh Sağlığını ve Ruhsal İyilik Halini Öncelik Haline Getirelim"

Önce pandemi sonra doğal afetler, savaşlar derken bireylerin üst üste yaşadığı psikolojik travmalar hayatı olumsuz etkileyerek ruh sağlığının bozulmasına neden oluyor. 10 Ekim Dünya Ruh Sağlığı Günü dolayısıyla açıklama yapan Erciyes Üniversitesi Tıp Fakültesi Psikiyatri Anabilim Dalı Başkanı ve Türkiye Psikiyatri Derneği Kayseri Şube Başkanı Prof. Dr. Saliha Demirel Özsoy, ruh sağlığının ve ruhsal iyilik halinin öncelik haline getirilmesi tavsiyesinde bulundu.

Erciyes Üniversitesi Tıp Fakültesi Psikiyatri Anabilim Dalı Başkanı ve Türkiye Psikiyatri Derneği Kayseri Şube Başkanı Prof. Dr. Saliha Demirel Özsoy "10 Ekim Dünya Ruh Sağlığı Günü" dolayısıyla açıklamalarda bulundu.

Son yıllarda yaşanan pandemi, afetler, savaşlar, göçler, ekonomik zorluklar ve iklim değişikliklerinin hem dünyada hem de ülkemizde ruh sağlığı ve ruhsal iyilik hali üzerinde olumsuz etkilere neden olduğunu belirten Prof. Dr. Saliha Demirel Özsoy, ruhsal sorunların artmasının, intiharlar başta olmak üzere önemli sonuçlara yol açtığını söyledi.

Ruhsal hastalıkların oldukça yaygın görülen, işgücü kaybına neden olan, ömrü kısaltan, toplum ve birey için maliyeti yüksek hastalıklar olduğunu vurgulayan Prof. Dr. Demirel Özsoy, böyle önemli bir halk sağlığı sorunu olmasına rağmen toplumsal farkındalığın düşük olduğunu ifade etti.

Prof. Dr. Demirel Özsoy, ruhsal sorunların damgalanma ve ayrımcılık korkusu ile dile getirilemediğini ve tedavi için başvuruların kısıtlandığına dikkati çekerek, bunun yanı sıra yetkin olmayan kişilerce sıklıkla suiistimal edildiğini söyledi.

Ruh sağlığının ve ruhsal iyilik halinin öncelik haline getirilmesi gerektiğini ifade eden Prof. Dr. Saliha Demirel Özsoy, günümüzde bilimsel yaklaşımlar çerçevesinde pek çok ruhsal rahatsızlığın çözümünün mevcut olduğuna işaret ederek, ruh sağlığı alanında doğru bilgilendirmelerin yapılmasının, önyargısız ve bilimsel yaklaşımların vurgulanmasının, alan ihlalleri konusunda uygun adımların atılmasının önem arz ettiğinin de altını çizdi.

Önlenebilir Körlük ve Görme Kusurlarının Farkında Olalım!

Dünya Sağlık Örgütü (DSÖ) verilerine göre, dünyada en az 2.2 milyar, Türkiye'de ise yaklaşık 8.4 milyon kişi görme bozukluğu sorunu ile karşı karşıya... Görme bozuklukları ve önlenebilir körlük konusuna dünyanın dikkatini çekmek ve toplumda farkındalık oluşturmak amacıyla her yıl ekim ayının ikinci perşembe günü "Dünya Görme Günü" olarak kabul ediliyor. Erciyes Üniversitesi Tıp Fakültesi Hastaneleri Başhekimi ve Göz Hastalıkları Anabilim Dalı Başkanı Prof. Dr. Fatih Horozoğlu da "Dünya Görme Günü" dolayısıyla bir açıklama yaparak göz sağlığının önemine dikkati çekti, göz hastalıklarından korunma yollarını anlattı.

Ailelerin çocukları oyalamak için sıklıkla başvurduğu yöntemlerden biri tablet, bilgisayar ya da akıllı telefonlar… Yalnızca çocuklar değil… Her gün hayatın bir alanında, telefon ya da bilgisayara odaklanmış, çevresinde olup bitenlerin farkında bile olmayan onlarca insan görmek mümkün…

Gelişen teknoloji ile göz rahatsızlıklarının görülme sıklığı da giderek artıyor. Uzun süre ekrana bakmak; gözde bulanık görme, ağrı, yorgunluk, kızarıklık ve göz kuruluğuna sebep oluyor. Göz hastalıklarını önlemek ve göz sağlığını korumak için yapılması gerekenler var. Sağlıklı beslenmek, düzenli egzersiz yapmak, sigaradan uzak durmak, güneşin zararlı etkilerinden korunmak için güneş gözlüğü kullanmak onlardan bazıları…

Bir de yaşa bağlı olarak ve genetik nedenlerle ortaya çıkan göz rahatsızlıkları var ki bunlar; katarakt, glokom ve sarı nokta hastalığı… İleri yaşlarda sık görülen bu hastalıklar gözü tehdit ediyor. Bu hastalıklarla baş edebilmenin yolu ise erken teşhisten geçiyor. Erken teşhis ve tedavi ile düzenli olarak yaptırılan göz muayeneleri görme sağlığının korunması açısından büyük önem taşıyor.

Erciyes Üniversitesi Tıp Fakültesi Hastaneleri Başhekimi ve Göz Hastalıkları Anabilim Dalı Başkanı Prof. Dr. Fatih Horozoğlu, Dünya Görme Günü kapsamında, körlük ve görme kusurlarına küresel anlamda dikkati çekmek ve farkındalık oluşturmak amacıyla her yıl Ekim ayının ikinci perşembe günü bir dizi etkinlik düzenlendiğini söyledi.

Prof. Dr. Fatih Horozoğlu, Yaşam boyu göz rahatsızlıkları ve görme bozukluğu ile ilişkili tüm ihtiyaçları karşılamak için göz sağlığının teşviki, hastalıkların erken dönemde önlenmesi, önlenemeyenlerin ise tedavisi ve rehabilitasyonu için etkili müdahalelerin mevcut olduğunu, bu müdahalelerden bazılarının uygulanmasının ise oldukça pratik ve uygun maliyetlerde olduğunu ifade etti.

Önlenebilir körlük nedenlerinde ilk sırayı 'katarakt' alıyor

Halk arasında 'göze perde inmesi' olarak tanımlanan katarakt, dünyada körlük nedenleri arasında ilk sırada yer alıyor. Doğal göz merceğinin matlaşması ve yüzeyinde oluşan çeşitli lekelenmelerle birlikte saydamlığını yitirmesiyle oluşan

bu göz hastalığı, sıklıkla 40-50'li yaşlarda görülüyor.

Genellikle görüşün net olmaması, bulanıklaşması, dumanlı ve puslu olması gibi belirtilerle kendini gösteren kataraktın tedavi edilebilir bir hastalık olduğunu vurgulayan Prof. Dr. Fatih Horozoğlu, rutin bir göz muayenesinin tanı koymak için yeterli olduğunu, hastalığın tedavisinin ülkemizde oldukça yaygın bir şekilde uygulandığını söyledi.

'Glokom' körlük nedenleri arasında ikinci sırada…

Yetişkinlerde 2. en sık körlük nedeni glokom yani göz tansiyonu yüksekliği… Prof. Dr. Fatih Horozoğlu, göz içi basıncının görme sinirlerini tahrip edecek derecede yükselmesi ile ortaya çıkan ve tedavi edilmemesi halinde körlüğe kadar götüren bu göz hastalığının da önlenebilir körlük nedenleri arasında yer aldığını belirterek, her yaş grubunda görülebilen, özellikle kırklı yaşlardan sonra ortaya çıkan ve sinsice ilerleyerek hiçbir belirti vermeyen hastalıkta düzenli muayene ve tedavi ile görme kaybının önlenebildiğini ifade etti.

'Sarı nokta' erken tedavi edilmezse görme kaybına yol açıyor

Tıbbi adı yaşa bağlı makula dejenerasyonu olan sarı nokta hastalığı da yine görme kaybı ile sonuçlanan bir göz hastalığı… Hastalıkta en önemli risk faktörü adından da anlaşılacağı üzere yaş… Yaş ilerledikçe sarı nokta hastalığına yakalanma oranı da artıyor.

Erken tanı ile görme kaybının mümkün olduğunca önüne geçilebileceğine işaret eden Prof. Dr. Fatih Horozoğlu, "İleri yaşta, yaşa bağlı makula dejenerasyonu (sarı nokta hastalığı), diyabetik retina hastalıkları yine görmeyi etkileyebilen toplumda sıklıkla görülen diğer önemli göz hastalıklarındandır" şeklinde konuştu.

Çocuklarda görme kusurlarına dikkat!

Günümüzde giderek yaygınlaşan akıllı telefon, tablet ve bilgisayar kullanımı nedeniyle ekranlara uzun süre bakılması, toplumda çeşitli göz rahatsızlıklarının görülme sıklığını giderek artırıyor.

Çocukların herhangi bir sorunu ya da şikâyeti olmasa bile göz muayenelerinin düzenli olarak yaptırılmasını öneren Prof. Dr. Horozoğlu, bu rutin uygulamanın erken dönemde belirti vermeyen bazı göz hastalıklarının erken tanısına yardımcı olduğunu ifade etti.

Çocuklarda sık görülen görme kusurlarına yönelik tarama çalışmalarının ülkemizde yaygın ve düzenli olarak uygulandığını belirten Prof. Dr. Horozoğlu, bu kapsamda Sağlık Bakanlığı tarafından yenidoğanlar, okul öncesi dönemde yer alan çocuklar ve ilköğretim 1. sınıfa devam eden çocuklara yönelik görme tarama programları yürütüldüğünü söyledi.

Çocuklarda yapılacak görme taramaları ile tanınabilen hastalıkların başında; şaşılık, kırma kusurları, katarakt ya da göz tembelliği geliyor.

Tarama programları sonucunda tanı alan bebek ve çocukların erken dönemde tedavilerinin yapılması sonucunda ileriki dönemde görme sorunu yaşamalarının önüne geçilebileceğini ve görme açısından sağlıklı bir hayat sürmelerinin sağlanabileceğini vurgulayan Prof. Dr. Horozoğlu, bu konuda ailelerde yeterli bilinç oluşturulmasının önemine dikkati çekiyor.

Prof. Dr. Fatih Horozoğlu, iyi bir göz sağlığı için sağlıklı bir yaşam tarzının benimsenmesi ve düzenli aralıklarla detaylı göz muayenesinden geçilmesi tavsiyesinde bulunuyor. Böylece çoğu göz hastalıklarının önlenebileceğine işaret eden Prof. Dr. Horozoğlu, doğrudan güneş ışığına maruz kalınmaması ve uzun süre ekrana bakılmaması konusunda da uyarıyor.

Romatizma artık süründürmüyor!

ERÜ Tıp Fakültesi'nde birçok romatizmal hastalık için modern tedavi yöntemleri mevcut

Romatizmal hastalıklar denilince akla ilk olarak iltihaplı eklem romatizması geliyor. Erciyes Üniversitesi Tıp Fakültesi Romatoloji Bilim Dalı, 12 Ekim Dünya Artrit Günü'nde toplumda yer alan 'Romatizma öldürmez süründürür' algısını değiştirmek için farkındalık çalışmasına imza attı. Romatoloji Bilim Dalı Başkanı Doç. Dr. Soner Şenel, hastalık semptomlarına yönelik toplumun bilgisini artırmayı ve böylece erken teşhis oranlarında artış sağlamayı hedeflediklerini söyledi.

Eklemlerde tutukluk, ağrı, hassasiyet, sabahları ya da uzun süreli hareketsizlikten sonra oluşan hareket kısıtlılığınız varsa dikkat!

Sıklıkla el, el bileği, ayak ve ayak bileğinin küçük eklemlerinde, dizlerde, dirseklerde ve seyrek de olsa kalça ve omuzlarda sinsi bir şekilde başlayan ve uzun süre devam eden iltihaplı bir romatizma hastalığı olan romatoid artrit, kişilerin yaşam kalitesini olumsuz etkiliyor.

Hastalığın eklemlerde oluşturduğu şekil bozuklukları ve tutukluk ağrılara neden oluyor, hastanın fiziksel aktivitelerini sınırlıyor, iş gücü kaybına yol açıyor. Öyle ki hastalar, ince el hareketi gerektiren düğme açıp kapama, şişe ve konserve kapağı açma, yemek yeme gibi işleri bile yapamaz hale geliyor. Bu hastalığa sahip olan hastaların yüzde 50'si tam zamanlı bir işte çalışamıyor.

Erciyes Üniversitesi (ERÜ) Tıp Fakültesi Romatoloji Bilim Dalı Başkanı Doç. Dr. Soner Şenel, "12 Ekim Dünya Artrit Günü" dolayısıyla düzenledikleri farkındalık etkinliğinde; yavaş yavaş ortaya çıkarak haftalar, aylar içerisinde eklemlerde ağrı, tutukluk ve şişlik gelişmesine sebep olan romatoid artrit hastalığının ilerleyerek kalıcı hasarlara ve şekil bozukluklarına yol açmasını engellemek için erken tanının çok önemli rol oynadığını söyledi.

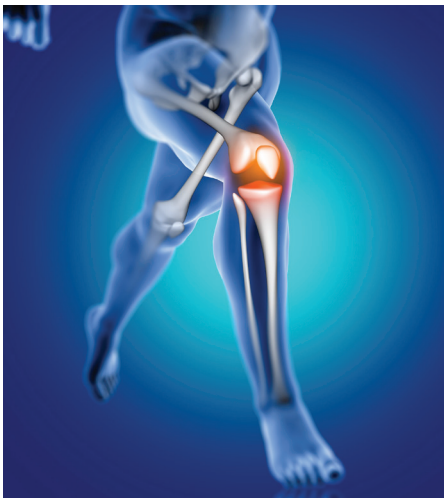

Zaman kaybı olmaması açısından erken tanı ve tedavinin yanı sıra hastaların doğru hekimlere ulaşmasının da oldukça önemli olduğunu vurgulayan Doç. Dr. Soner Şenel, etkinliğin en önemli mesajının halk arasında yaygın olan, ancak gerçeği yansıtmayan 'romatizma öldürmez süründürür' algısını değiştirmek olduğunu vurgulayarak, "Artık böyle bir durumun olmadığını söylemek bizim hem bilimsel hem sosyal açıdan görevimiz" dedi.

Erciyes Üniversitesi bünyesinde hem iç hastalıklarında, hem fizik tedavi bölümünde hem de çocuk pediatri bölümünde romatizma yani romatoloji bilim dalı bulunduğunu ifade eden Doç. Dr. Şenel, romatizmal hastalıkların tedavisinin donanımlı, alanında yetkin hocalarla etkili ve başarılı bir şekilde yapıldığının altını çizerek, 'Romatizma artık süründürmüyor' mesajını verdi.

Çocuklarda romatizma olur mu?

Çocuk romatolojisi hakkında bilgi veren Romatoloji Bilim Dalı Öğretim Üyesi Doç. Dr. Ayşenur Kısaarslan Paç ise nadir olmakla birlikte romatizma hastalıklarının çocuklarda da görülebileceğine dikkati çekerek, çocukların da kas iskelet sistemi ile ilgili birçok hastalıkları olabileceğini, Çocuk Romatoloji Bölümü'nün çocuk hastaların tanı ve tedavilerine katkıda bulunduğunu söyledi.

Erciyes Üniversitesi Tıp Fakültesi Çocuk Romatoloji Bilim Dalı'nın yaklaşık 40 yıllık serüveni ile bu konuda hizmet verdiğini vurgulayan Doç. Dr. Ayşenur Kısaarslan Paç, "Biz bölümümüzdeki hastaları takip ederken doğru tanı ve yapabileceğimiz en ileri tedaviler ile önlerindeki uzun ömürlerinde onlara destek olmaya çalışıyoruz. Hastalarımıza büyük şeyler vaat ediyoruz. Onlara diyoruz ki: 'Tanın ve tedavin düzgün bir şekilde yapılırsa istediğin mesleği ve sporu yapabilirsin'. Bu şekilde yüksek ideallerde hastalarımızı normal çocuklarla aynı seviyede bir hayat kalitesinde tutmaya çalışıyoruz" dedi.

Bu yıl itibariyle Kayseri Talas Belediyesi ile ortak bir proje olarak Ali Dağı'nda Romatoloji Ormanı'nın temeli atıldı.

Konuşmaların ardından Ali Dağı'na geçen Romatoloji Bilim Dalı Öğretim Üyeleri, burada kurulan Romatoloji Ormanı'na fidan dikti.

Romatoloji Ormanı'na tüm bölümlerin her yıl düzenli olarak fidan dikmesi sağlanacak.

Kemikleri Zayıflatıyor, Kırılgan Hale Getiriyor

Erciyes Üniversitesi'nde "20 Ekim Dünya Osteoporoz Günü" Etkinliği Düzenlendi

Kemik erimesi ya da diğer adıyla osteoporoz, sinsi seyreden bir hastalık. Genellikle kemikte kırık meydana gelmeden belirti vermeyen osteoporozda, doğru beslenme ve düzenli egzersiz önemli rol oynuyor. "20 Ekim Dünya Osteoporoz Günü" kapsamında Erciyes Üniversitesi Tıp Fakültesi Hastaneleri farkındalık standı açtı, başta ilerleyen yaş olmak üzere pek çok nedene bağlı olarak gelişebilen osteoporoz hakkında vatandaşları bilgilendirdi.

Halk arasında "kemik erimesi" olarak bilinen osteoporoz, en yaygın görülen kemik metabolizması hastalıklarından biri. Ancak bir o kadar da sinsi. Öyle ki genellikle kemiklerde bir kırık oluşuncaya kadar belirti bile vermeyebiliyor.

En çok da kalça, omurga ve el bileğini etkileyen osteoporoz, başta ilerleyen yaş olmak üzere pek çok nedene bağlı olarak gelişebiliyor.

Genellikle ileri yaş, kadın cinsiyet, genetik yatkınlık, yetersiz D vitamini ve kalsiyum alımı, aşırı alkol, sigara ve kafein tüketimi, güneş ışığına az maruz kalınan giyim tarzı ve hareketsiz yaşam risk faktörleri arasında yer alıyor.

Yeterli ve dengeli beslenme ile spor ise osteoporoz tedavisinde en etkili yöntem…

Erciyes Üniversitesi Tıp Fakültesi Hastaneleri'nde, "20 Ekim Dünya Osteoporoz Günü" dolayısıyla vatandaşların bilinçlendirilmesi için farkındalık standı açıldı.

Gevher Nesibe Hastanesi Poliklinikler Girişinde açılan farkındalık standına, Erciyes Üniversitesi Tıp Fakültesi Dekan Yardımcısı ve İç Hastalıkları AD. Geriatri Bilim Dalı Başkanı Prof. Dr. Sibel Akın, Hastaneler Başhekim Yardımcısı Doç. Dr. Serap Doğan, öğretim üyeleri, yan dal uzmanları, tıp fakültesi öğrencileri ve hastane personeli katıldı.

Özellikle yaşlılık döneminde ortaya çıkan bu hastalığın, ciddi sağlık sorunlarına yol açabileceğine işaret eden Tıp Fakültesi Dekan Yardımcısı ve İç Hastalıkları AD. Geriatri Bilim Dalı Başkanı Prof. Dr. Sibel Akın, "Toplum olarak osteoporoz hakkında yeterince bilgi sahibi değiliz. Hiçbir belirti vermeyen osteoporoz, kırıkların ve düşmelerin ardındaki başlıca nedenlerden biridir. Bu nedenle, 20 Ekim Dünya Osteoporoz Günü, os-

teoporozun farkındalığını artırmak, önleme ve tedavi seçenekleri hakkında bilgi sahibi olmamıza yardımcı olmak amacıyla dünya çapında kutlanmaktadır" dedi.

Erken Teşhis Ve Uygun Tedavi İle Osteoporozun İlerlemesi Durdurulabilir Veya Kontrol Altına Alınabilir

Kemik sağlığını korumanın yolu ise sağlıklı bir yaşam tarzı benimsemek, dengeli beslenmek, kalsiyum ve D vitamini alımına dikkat etmek, düzenli egzersiz yapmak ve sigara içmemek gibi önlemlerden geçiyor.

Düzenli tıbbi kontrollerin ihmal edilmemesi de bu süreçte büyük önem taşıyor.

Erken teşhis ve uygun tedavi ile osteoporozun ilerlemesinin durdurulabileceğini veya kontrol altına alınabileceğini vurgulayan Prof. Dr. Sibel Akın, "Dünya Osteoporoz Günü, osteoporozun ciddiyetine dikkat çekmek ve bu hastalığın etkilerini azaltmak için bir fırsattır. Kendi kemik sağlığımızı ve sevdiklerimizin kemik sağlığını önemsemeli ve bu konuda bilinçli olmalıyız." şeklinde konuştu.

Stantta görevli hekimler, hasta ve hasta yakınlarına osteoporoz hakkında bilgilendirme yaparak, stiker dağıttı.

Üniversitemiz Hastaneleri Başhekimi Prof. Dr. Fatih Horozoğlu: "Hastaların hakları olduğu kadar sorumlulukları da var"

Erciyes Üniversiteleri Hastaneleri Başhekimi Prof. Dr. Fatih Horozoğlu, "26 Ekim Hasta Hakları Günü" dolayısıyla bir açıklama yaptı. Hastanelerinde tedavi gören tüm hastalara acil şifalar dileyen Başhekim Prof. Dr. Fatih Horozoğlu'nun hasta ve hasta yakınlarına bir de uyarısı vardı: "Hastalar ve yakınları, sağlık çalışanlarına yönelik sözlü ya da fiziki saldırıda ve davranışta bulunmamalıdırlar".

İnsan haklarının sağlık alanına olan yansımaları 'Hasta Hakları' olarak ifade ediliyor.

Her yıl 26 Ekim tarihi "Hasta Hakları Günü" olarak kutlanıyor.

Erciyes Üniversiteleri Hastaneleri Başhekimi Prof. Dr. Fatih Horozoğlu hasta haklarını; sağlık hizmetlerinden faydalanma ihtiyacı bulunan fertlerin, sırf insan olmaları sebebiyle sahip bulundukları ve T.C. Anayasası, Milletlerarası Antlaşmalar, kanunlar ve diğer mevzuatla teminat altına alınmış bulunan hakları olarak tanımladı.

Ardından birer birer hasta haklarını sıraladı Başhekim Prof. Dr. Fatih Horozoğlu… Hasta ve hasta yakınlarının sağlık hizmeti alırken; adalete, hakkaniyete ve tıbbi gereklere uygun teşhis, tedavi ve bakım almak istediğini söyledi.

Vee sağlık durumları hakkında bilgi almayı, mahremiyetlerine saygı gösterilmesini, tıbbi müdahalede rıza ve izin alınmasını, hak ihlali olduğunu düşündüğü durumlarda müracaat, şikâyet ve dava edebilmeyi... Bu gibi durumların çözümü ise oldukça basit… Hasta ve hasta yakınlarının ilgili mercilere iletilmesi amacıyla 'Hasta Hakları Birimlerine' başvurmaları yeterli… Ayrıca talep, şikâyet, memnuniyet ve öneriler de yine bu birimlere bildirilebiliyor.

Hastaların hakları olduğu kadar sorumluluklarının da olduğunu vurguluyor Prof. Dr. Fatih Horozoğlu…

Randevu tarih ve saatine uymak, değişiklikleri ilgili yerlere bildirmek, mevzuata göre öncelik tanınan hastalar ile diğer hastaların ve sağlık çalışanlarının haklarına saygı göstermek, hastaların sorumlulukları arasında yer alıyor.

Prof. Dr. Fatih Horozoğlu, "Hastalar, başvurduğu sağlık kurum ve kuruluşunun kural ve uygulamalarına uygun davranmalı, katılımcı bir yaklaşımla teşhis ve tedavi ekibinin bir parçası olduğu bilinciyle hareket etmeli, hekim ve sağlık çalışanları tarafından belirlenen sürelerde kontrole gelmeli ve bölümün vermiş olduğu randevuya uymalı" diyor ve ekliyor: "Hasta ve hasta yakınları, sağlık çalışanlarına yönelik sözlü ya da fiziki saldırıda ve davranışta bulunmamalıdırlar".

Mühendislik Fakültesi Prof. Dr. İlhan ÖZEN' in Başarısı

Erciyes Üniversitesi Mühendislik Fakültesi Tekstil Mühendisliği Bölümü öğretim üyelerinden Prof. Dr. İlhan ÖZEN, Coloration Technology bilimsel dergisinin yayıncılığına sağladığı özel katkılardan dolayı İngiltere merkezli The Society of Dyers and Colourists (SDC) tarafından 2020 yılı için gümüş madalya ödülüne layık görüldü. COVID-19 pandemisinden dolayı ödül töreni Kasım 2022'de gerçekleştirilmiş olup ödül ve belge öğretim üyesinin 1 yıl süreyle yurt dışında görevli - izinli olması sebebi ile kendisine yakın tarihte ulaştı.

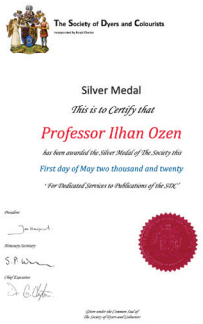
The Society of Dyers and Colourists

Silver Medal

This is to Certify that

Professor Ilhan Ozen

has been awarded the Silver Medal of The Society this

First day of May two thousand and twenty

"For Dedicated Services to Publications of the SDC"

Fatih Ömerli'nin TÜSEB ACİL A Grubu Proje Başarısı

TÜSEB BAŞARISI

Yürütücülüğünü Doktora Öğrencisi Fatih Ömerli'nin yaptığı, DOSAP araştırmacısı Dr. Mustafa Burak Acar'ın araştırmacı, Dr. Öğr. Üyesi Seçil Yılmaz ve Prof. Dr. Servet Özcan'ın danışman olarak yer aldığı "Akciğer Kanseri Kök Hücrelerinin Tüm Hücre Proteomlarının Proteomik Analizi" başlıklı proje, TÜSEB ACİL A Grubu fonu tarafından desteklenmeye hak kazandı.

Soylak Araştırma Grubuna TÜBİTAK 2218 Burslu İki Araştırmacı Dahil Oldu

TÜBİTAK 2218 Yurt İçi Doktora Sonrası Araştırma Burs Programı'nın 2023 yılı 1 dönemine yapılan başvuruların ilgili disiplinde uzmanlaşmış panelistlerin değerlendirme sonuçları doğrultusunda Sakarya Üniversitesi'nden Doç. Dr. Nuray Güy (18 Ay boyunca) ve Nevşehir Hacı Bektaş Veli Üniversitesi'nden Dr. Begüm Özen (12 Ay boyunca) Erciyes Üniversitesi'nde araştırma faaliyetlerini yürütmek üzere destek almaya hak kazandı.

TÜBİTAK BAŞARISI

Dr. Öğr. Üyesi Seçil Yılmaz'ın TÜSEB ACİL A Grubu Proje Başarısı

TÜSEB BAŞARISI

Yürütücülüğünü Dr. Öğr. Üyesi Seçil Yılmaz›ın yaptığı, DOSAP araştırmacısı Dr. Mustafa Burak Acar'ın, Doç. Dr. Ahmet Eken'in, doktora öğrencisi Medine Doğan Sarıkaya'nın, yüksek lisans öğrencileri Elif Yaşar'ın ve Nilhan Mutlu'nun araştırmacı, Prof. Dr. Servet Özcan'ın danışman olarak yer aldığı "Tümör Heterojenitesindeki Hiyerarşik Organizasyonunun Meme Kanserinde Araştırılması" başlıklı proje, TÜSEB ACİL A Grubu fonu tarafından desteklenmeye hak kazandı.

Doç. Dr. Serhat AL'ın TÜSEB B Grubu Ar-Ge Proje Çağrısı Başarısı

Yürütücülüğünü Doç. Dr. Serhat Al'ın yaptığı, proje ekibinde Prof. Dr. Adnan Hayaloğlu'nun (İnönü Üni.), Doç. Dr. Aykut Gram'ın, Doç. Dr. Gökhan Kürşat İncili'nin (Fırat Üni.), Dr. Öğr. Üyesi Özge Al'ın, Dr. Öğr. Üyesi Duygu Yaman Gram'ın ve Öğr. Gör. Dr. Adalet Dışhan'ın (Yozgat Bozok Üni.) yer aldığı "Latilactobacillus Sakei'den Elde Edilen Postbiyotiğin İntestinal Mikrobiyota ve Salmonella Enfeksiyonunda İntestinal Epitel Bağlantı Proteinleri ve Hücresel Doğal Yanıt Üzerine İn Vivo Etkisinin Değerlendirilmesi" başlıklı proje, TÜSEB B Grubu Ar-Ge Proje Çağrısı fonu tarafından desteklenmeye hak kazandı.

TÜSEB BAŞARISI

Öğretim Üyelerimizin Ulusal ve Uluslararası Kitap Çalışmaları

Üniversitemiz Mimarlık Fakültesi Öğretim Üyesi Doç. Dr. Filiz Sönmez'in "Anadolu'nun İmarında Yarışmalar: 1930-1990" isimli kitabı çıktı. İstanbul, Ankara, İzmir gibi büyük kentlerin dışında Anadolu coğrafyasındaki modern mimari örneklerini belgelendirirken, 1930-1990 yılları arasındaki dönemin "mimari ortamının" da anlaşılmasına katkı sağlayan ve 57 yazarın katkı sunduğu kitap; mimarlık, Türkiye tarihinde mimarlık, modernleşme ve mimarlık gibi konularda düşünen, sorular soran, araştırma yapan herkese hitap ediyor.

ÖĞRETİM ÜYELERİMİZİN ULUSAL VE ULUSLARARASI KİTAP ÇALIŞMALARI

Prof. Dr. Ayhan Düzler'in TÜBİTAK 1001 Başarısı

Abdullah Gül Üniversitesi Öğretim Üyesi Doç. Dr. İsmail Alper İşoğlu'nun yürütücüsü olduğu ve Üniversitemiz Veteriner Fakültesi Öğretim Üyesi Prof. Dr. Ayhan Düzler'in araştırmacı olarak yer aldığı "Çift Katmanlı Yeni Nesil Bir Kardiyak Yamanın Geliştirilmesi ve Miyokard Hasarlarının Tedavisine Yönelik İn Vivo Etkinliğinin İncelenmesi" başlıklı proje TÜBİTAK 1001 - Bilimsel ve Teknolojik Araştırma Projelerini Destekleme Programı kapsamında desteklenmeye hak kazandı.

TÜBİTAK BAŞARISI

Prof. Dr. Zuhal Hamurcu'nun TÜSEB B Grubu Ar-Ge Proje Çağrısı Başarısı

Yürütücülüğünü Prof. Dr. Zuhal Hamurcu'nun yaptığı, Prof. Dr. Hızır Yakup Akyıldız, Prof. Dr. Kemal Deniz, Doç. Dr. Ömer Aydın, Dr. Öğretim Üyesi Mustafa Karaağaç, Arş. Gör. Venhar Çınar, Ahsen Güler, Ümmügülsüm Yıldız ve Seda Nur Çelik'in araştırmacı olarak yer aldığı "Gastrik Kanserlerde Dopamin Reseptör 5 (DRD5)'in Rolünün ve DRD5 Antogonisti SCH23390 Yüklü Nanotaşıyıcının Teröpatik Etkinliğinin Araştırılması" başlıklı proje, TÜSEB-B GRUBU AR-GE proje çağrısı kapsamında desteklenmeye hak kazandı.

TÜSEB BAŞARISI

Prof. Dr. Ayşegül Ulu Kılıç'ın TÜSEB B Grubu Ar-Ge Projesi Başarısı

Erciyes Üniversitesi Tıp Fakültesi, Dahili Tıp Bilimleri Enfeksiyon Hastalıkları ve Klinik Mikrobiyoloji Bölümü Öğretim Üyesi Prof. Dr. Ayşegül Ulu Kılıç'ın yürütücü olduğu; Doç. Dr. Aycan Gündoğdu, Doç. Dr. Zafer Sezer, Prof. Dr. Abdullah Demirtaş, Doç. Dr. Özkan Ufuk Nalbantoğlu ve Doç. Dr. Hülya Ölmez (TÜBİTAK -MAM)'in araştırmacı olarak yer aldığı, "Çoklu İlaca Dirençli Gram Negatiflerin Etken Olduğu Üriner Sistem Enfeksiyonlarında Bakteriyofaj Tedavisinin Etkinliğinin Araştırılması" başlıklı proje TÜSEB B Grubu Ar-Ge Projeleri kapsamında desteklenmeye hak kazandı.

TÜSEB BAŞARISI

Doktora Öğrencisi Gizem Karış'ın TÜBİTAK 1002 B Başarısı

Erciyes Üniversitesi Gevher Nesibe Genom ve Kök Hücre Enstitüsü Doktora öğrencisi Gizem Karış'ın yürütücü olduğu, Doç. Dr. Aycan Gündoğdu'nun danışman, Prof. Dr. Herdem Arslan'ın (Çanakkale Onsekiz Mart Ü.) araştırmacı olarak yer aldığı "Deniz Ekosisteminde Metagenomik Analizler ve Biyobelirteç Tabanlı İzleme ile Musilaj Oluşum Potansiyelinin Araştırılması" başlıklı proje TÜBİTAK 1002 B Programı kapsamında desteklenmeye hak kazandı.

TÜBİTAK BAŞARISI

Prof. Dr. İsmail Öçsoy'un TÜBİTAK 1002 Hızlı Destek Programı Başarısı

Ordu Üniversitesi Tıp Fakültesi Öğretim Üyesi Doç. Dr. Ali Yılmaz'ın yürütücü olduğu, Doç. Dr. Hale Köçken (Yıldız Teknik Ü.), Dr. Öğr. Üyesi Güven Akçay (Hitit Ü.), Öğr. Gör. Dr. Çağla Çelik (Hitit Ü.), Öğr. Gör. Dr. Şeyma Dadı (Abdullah Gül Ü.), Uzm. Dr. Dursun Tüzün (Ordu İl Sağlık Müd.) ve Erciyes Üniversitesi Öğretim Üyesi Prof. Dr. İsmail Öçsoy'un araştırmacı olarak yer aldığı "Beyin Omurilik Sıvısı Sızıntılarının Tespitine Yönelik Taşınabilir, Hızlı ve Hassas Sonuç Veren Kolorimetrik Testlerin Geliştirilmesi ve Mobil Uygulama ile Analiz" başlıklı proje, TÜBİTAK 1002 Hızlı Destek Programı kapsamında desteklenmeye hak kazandı.

TÜBİTAK BAŞARISI

Üniversitemiz Lisans Öğrencilerinin TÜBİTAK 2209 Projeleri Başarısı

TÜBİTAK 2209 Öğrenci Projeleri Destekleme Programı'nda; Erciyes Üniversitesi'nden 68 proje 2209 – A kapsamında, 4 proje ise sanayi destekli olarak 2209 – B kapsamında desteklenmeye hak kazandı.

TÜBİTAK BAŞARISI

TUBİTAK 1002 Hızlı Destek Programı Başarısı

İstanbul Teknik Üniversitesi Fen Fakültesi Öğretim Üyesi Doç Dr. Hacer Yasemin Yenilmez'in yürütücülüğünü üstlendiği, GENKÖK'ten Öğr. Gör. Dr. Dilek Bahar'ın araştırmacı olarak görev aldığı "Suda Çözünür Metalli-Ftalosyaninlerin Işığa Duyarlılık ve Antikanser Uygulama Potansiyelleri" adlı proje, TUBİTAK 1002 Hızlı Destek Programı kapsamında desteklenmeye hak kazandı.

TÜBİTAK BAŞARISI

Prof. Dr. Mustafa SOYLAK TÜBİTAK 1001 ÇABA Başarısı

Hasan Kalyoncu Üniversitesi Öğretim Üyesi Prof. Dr. Mehmet Lütfi YOLA'nın yürütücüsü olduğu ve Üniversitemiz Öğretim Üyesi Prof. Dr. Mustafa SOYLAK'ın araştırmacı olarak yer aldığı "Nikel Metal Organik Kafes Yapılar (Ni-MOFs)/Karbon Nanofiberler (CNFs) Nanokompoziti Temelli Moleküler Baskılanmış Elektrokimyasal Sensörlerin Geliştirilmesi, İçme Sularından Ziram Tespitine Uygulanması ve Validasyonu" başlıklı proje TÜBİTAK 1001 ÇABA-Deprem Bölgesi Üniversiteleri Özel Çağrısı kapsamında desteklenmeye hak kazandı.

TÜBİTAK BAŞARISI

Doktora Öğrencisi Sümeyra Akalın'ın TÜSEB A3-DR/TUS - A GRUBU ACİL AR-GE PROJE DESTEK PROGRAMI Başarısı

Erciyes Üniversitesi Sağlık Bilimleri Enstitüsü Beslenme ve Diyetetik Bölümü doktora öğrencisi Sümeyra Akalın'ın yürütücü olduğu, Doç. Dr. Zeynep Caferoğlu Akın ve Prof. Dr. Nihal Hatipoğlu'nun Danışman olarak yer aldığı "Obez Adölesanlarda Zaman Kısıtlı Beslenmenin Vücut Bileşimi ve Bazı Metabolik Parametreler Üzerine Etkisi" başlıklı proje TÜSEB A3-DR/TUS - A GRUBU ACİL AR-GE PROJE DESTEK PROGRAMI kapsamında desteklenmeye hak kazandı.

TÜSEB BAŞARISI

TUSAŞ Genel Müdür Yardımcısı Dr. Nas'tan Rektörümüz Prof. Dr. Altun'a Ziyaret

Türk Havacılık Uzay Sanayii (TUSAŞ) Genel Müdür Yardımcısı Dr. Selman Nas, TUSAŞ Yetkilileri ile Üniversitemiz Rektörü Prof. Dr. Fatih Altun'u makamında ziyaret etti.

TUSAŞ Genel Müdür Yardımcısı Dr. Selman Nas'a; TUSAŞ Üniversite İş Birlikleri Müdürü Süleyman Demir, Haberleşme Uyduları Program Müdürü Muhammed Mustafa Zor, Yazılım Mühendislik Müdürü Akın Yılmaz ile Uydu Yer Sistemleri Müdürü Ergün Topaloğlu da eşlik etti.

Ziyarette Prof. Dr. Fatih Altun ve Dr. Selman Nas, Üniversitemiz ile TUSAŞ arasında devam eden iş birlikleri ile hayata geçirilecek yeni projeler hakkında görüş alışverişinde bulundu.

Ziyaret, hediye takdiminin ardından sona erdi.

Milletvekili Dr. Cıngı, Rektörümüz Prof. Dr. Altun'u Ziyaret Etti

AK Parti Kayseri Milletvekili Dr. Murat Cahid Cıngı, Üniversitemiz Rektörü Prof. Dr. Fatih Altun'u ziyaret etti.

Rektörlük makamında gerçekleşen ziyarette Prof. Dr. Fatih Altun, AK Parti Kayseri Milletvekili Dr. Murat Cahid Cıngı'ya ziyaret anısına Üniversitemizin gümüş işlemeli tabağını hediye etti.

Rektörümüz Prof. Dr. Altun, Bakan Yardımcısı Yozgatlıgil'i Ziyaret Etti

Üniversitemiz Rektörü Prof. Dr. Fatih Altun, Sanayi ve Teknoloji Bakan Yardımcısı Prof. Dr. Ahmet Yozgatlıgil'i makamında ziyaret ederek, üniversitemizde yürütülen projeler hakkında görüş alışverişinde bulundu.

Rektörümüz Prof. Dr. Altun, Anadolu NET TV'de "Günün Konuğu" Programına Konuk Oldu

Üniversitemiz Rektörü Prof. Dr. Fatih Altun, Anadolu NET TV'de sunuculuğunu Enes Ünlü'nün yaptığı "Günün Konuğu" programına katılarak, Üniversitemiz çalışmaları ve yeni eğitim-öğretim dönemi hakkında bilgi verdi.

Rektörümüzden Rektör Prof. Dr. Aktekin'e Ziyaret

Üniversitemiz Rektörü Prof. Dr. Fatih Altun, Nevşehir Hacı Bektaş Veli Üniversitesi Rektörü Prof. Dr. Semih Aktekin'i makamında ziyaret etti.

Rektörümüz Prof. Dr. Altun'dan, Kapadokya Üniversitesi'ne Ziyaret

Üniversitemiz Rektörü Prof. Dr. Fatih Altun, Kapadokya Üniversitesi Rektörü Prof. Dr. Hasan Ali Karasar'ı ziyaret etti.

Rektörümüzden Kayseri 2. İdare Mahkemesi Başkanı Cengiz'e Ziyaret

Rektörümüz Prof. Dr. Fatih Altun, Kayseri 2. İdare Mahkemesi Başkanı Ferid Cengiz'e "Hayırlı Olsun" ziyaretinde bulundu.

Rektörümüzden "Hayırlı Olsun" Ziyareti

Üniversitemiz Rektörü Prof. Dr. Fatih Altun, Rektör Yardımcıları Prof. Dr. Oktay Özkan, Prof. Dr. M. Hakan Poyrazoğlu ve Prof. Dr. Hakan Aydın ile göreve yeni atanan Öğrenci Dekanı Doç. Dr. Emre Toprak, ERSEM Müdürü Prof. Dr. Cem Sinanoğlu ve Erasmus Değişim Programı Kurum Koordinatörü Prof. Dr. Mustafa Öztürk'e "Hayırlı Olsun" ziyaretinde bulundu.

Milletvekili Özsoy, Rektörümüzü Ziyaret Etti

AK Parti Kayseri Milletvekili Bayar Özsoy, Rektörümüz Prof. Dr. Fatih Altun'u ziyaret etti.

Rektörlük makamında gerçekleşen ziyarette Prof. Dr. Fatih Altun, Milletvekili Bayar Özsoy'a ziyaret anısına Üniversitemizin gümüş işlemeli tabağını hediye etti.

Önceki Dönem Rektörlerimizden Prof. Dr. Şahin, Rektörümüz Prof. Dr. Altun'u Ziyaret Etti

Önceki Dönem Rektörlerimizden Prof. Dr. Mehmet Şahin, Rektörümüz Prof. Dr. Fatih Altun'u ziyaret etti. Rektörlük makamında gerçekleşen ziyarette Prof. Dr. Altun ve Prof. Dr. Şahin Üniversitemizde yapılan ve yapılması planlanan faaliyetler hakkında görüş alışverişinde bulundu.

Kayseri 2. İdare Mahkemesi Başkanı Cengiz'den Rektörümüze Ziyaret

Kayseri 2. İdare Mahkemesi Başkanı Ferid Cengiz, Rektörümüz Prof. Dr. Fatih Altun'a iade-i ziyarette bulundu.

Rektörümüz Prof. Dr. Altun, Gazi Üniversitesi Rektörü Prof. Dr. Yıldız'ı Ziyaret Etti

Üniversitemiz Rektörü Prof. Dr. Fatih Altun, Gazi Üniversitesi Rektörü Prof. Dr. Musa Yıldız'ı ziyaret etti.

Rektörlük makamında gerçekleşen ziyarette Prof. Dr. Fatih Altun ve Prof. Dr. Musa Yıldız, karşılıklı görüş alışverişinde bulundu.

Ziyaretin sonunda Rektörümüz Prof. Dr. Altun tarafından Rektör Prof. Dr. Yıldız'a Üniversitemizin gümüş işlemeli tabağı, Rektör Prof. Dr. Yıldız tarafından da Rektörümüz Prof. Dr. Altun'a plaket ve fidan dikim sertifikası hediye edildi.

Rektörümüzden ÖSYM Başkanı Prof. Dr. Ersoy'a Ziyaret

Üniversitemiz Rektörü Prof. Dr. Fatih Altun; Ölçme, Seçme ve Yerleştirme Merkezi (ÖSYM) Başkanı Prof. Dr. Bayram Ali Ersoy'u ziyaret etti.

Başkanlık makamında gerçekleşen ziyarette Prof. Dr. Fatih Altun ve Prof. Dr. Bayram Ali Ersoy karşılıklı görüş alışverişinde bulundu.

Prof. Dr. Altun, ziyaretin sonunda Prof. Dr. Ersoy'a Üniversitemizin gümüş tabağını hediye etti.

Rektörümüzden, Hava Pilot Tuğgeneral Hasan Volkan Güleryüz'e "Hayırlı Olsun" Ziyareti

Rektörümüz Prof. Dr. Fatih Altun, 12'nci Hava Ulaştırma Ana Üs Komutanlığı görevine atanan Hava Pilot Tuğgeneral Hasan Volkan Güleryüz'e "Hayırlı Olsun" ziyaretinde bulundu.

Rektörümüz "Açık Pencere" Programına Konuk Oldu

Rektörümüz Prof. Dr. Fatih Altun, Hunat TV'de Doç. Dr. Mustafa Karakuş'un hazırlayıp sunduğu "Açık Pencere" programının canlı yayın konuğu oldu.

Rektörümüzden, Yeşilay'a Ziyareti

Rektörümüz Prof. Dr. Fatih Altun, Yeşilay Kayseri Şube Mehmet Çiftçi'yi ziyaret etti.

ERCİYES ÜNİVERSİTESİ
TÜRKİYE CUMHURİYETİ'NİN 100. YILI ETKİNLİKLERİ

Güzel Sanatlar Bölüm Başkanlığı
Son Ustalar
Sergi / 13-15 Eylül 2023
Saat: 09.00-17.00
EKM Sergi Salonu

Atatürk İlkeleri ve İnkılap Tarihi Enstitüsü
Er Turan Müzik Grubu
Konser / 9 Ekim 2023 / Saat: 19.00
Sabancı Kültür Sitesi

Güzel Sanatlar Fakültesi
Seramik Video Art Sergisi
Sergi / 9 Ekim 2023 / Saat: 16.00
GSF Zafer Bayburtluoğlu Sergi Salonu

Edebiyat Fakültesi
Cumhuriyetimizin 100. Yılında Atatürk ve Türkçe
Konferans / 11 Ekim 2023
Saat: 15.00 Turgut Aslan Konferans Salonu

Güzel Sanatlar Fakültesi
Dr. Mustafa Şevket Bengisu'nun Hikayesinde Kurtuluş, Kuruluş ve Cumhuriyet Değerlerinin Öyküsü
Konferans / 19 Ekim 2023
Saat: 17.00 / GSF Konser Salonu

Güzel Sanatlar Fakültesi
Klarnet Piyano Resitali
Resital / 24 Ekim 2023
Saat: 15.00 / GSF Konser Salonu

İlahiyat Fakültesi
Cumhuriyet ve Din
Panel / 24 Ekim 2023 / Saat: 11.00
İlahiyat Fakültesi Konferans Salonu

Kaybimer
Atatürk'ün Kariyerinde Dönüm Noktaları
Konferans / 24 Ekim 2023
Saat: 14.30 Nurcan Çetinsaya Konferans Salonu

Atatürk İlkeleri ve İnkılap Tarihi Enstitüsü
Cumhuriyet'in İlanının 100. Yıl Dönümü
Sergi-Konferans-Konser
24 Ekim 2023 Saat: 13.00 / Atatürk İlk. ve İnk. Tar. Ens. Kon. Salonu

İletişim Fakültesi
Cumhuriyet
Film Gösterimi
25 Ekim 2023 Saat: 17.30
Nurcan Çetinsaya Konferans Salonu

Veteriner Fakültesi
Cumhuriyetimizin 100. Yılında Veteriner Hekimlik
Sergi / 26 Ekim 2023
Saat: 14.00 / Veteriner Fakültesi Mehmet Akif Ersoy Konferans Salonu

Güzel Sanatlar Fakültesi
Karma Sergi
Sergi / 26 Ekim 2023
Saat: 17.30 / Sabancı Kültür Sitesi

Güzel Sanatlar Fakültesi
Müzikli Tarih Anlatısı
Konser / 26 Ekim 2023 / Saat: 19.00
Sabancı Kültür Sitesi

Uzaybimer
Ay, Satürn ve Jüpiter Gözlemleri
Gözlem / 27 Ekim 2023
Saat: 19.30 - 21.00
Uzaybimer

Edebiyat Fakültesi
100. Yılında Cumhuriyet
Panel / 30 Ekim 2023 Saat: 13.30
Gazi Turgut Aslan Konferans Salonu

Edebiyat Fakültesi
Cumhuriyetimizin 100. Yılında Atatürk ve Türkçe
Konferans / 1 Kasım 2023
Saat: 15.00 Gazi Turgut Aslan Konferans Salonu

Etkinliklerimizin güncel programına Üniversitemiz web sitesinden ulaşabilirsiniz.

www.erciyes.edu.tr